LA JUSTICIA SUSPENDIO LAS INTERNAS PERO DUHALDE CONFIRMO QUE NO HABRA POSTERGACION DE LAS ELECCIONES GENERALES

PROCESARON A MACRI Y NO PUEDE SER CANDIDATO

POR EL ESCANDALO DE LA COMPRA DE LOS SISTEMAS DE FILMACION CORRIERON IGUAL SUERTE GRONDONA Y MIELE; FUERTES EMBARGOS

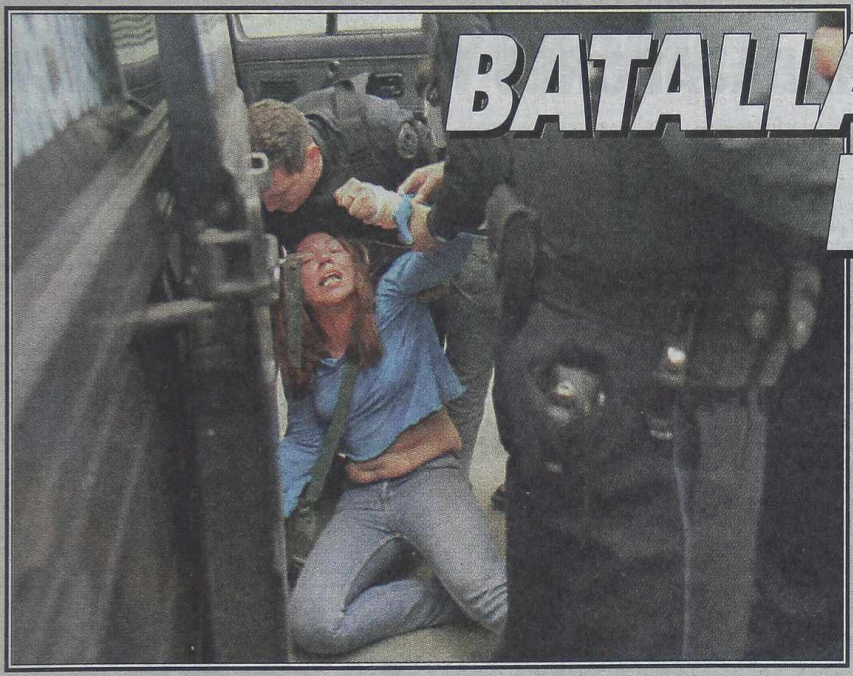

BATALLA CAMPAL EN RETIRO

Corte de la avenida Del Libertador por parte de los vendedores ambulantes expulsados de la zona terminó en una sangrienta pelea con la policía. Aquí, una mujer golpeada y detenida.

TERMINO EL SUEÑO DEL VOLEY

DIPUTADOS PIDEN INFORMES AL EJECUTIVO SOBRE LA SITUACION DE LA LICENCIA DE "AMERICA 2"

crónica
FIRME JUNTO AL PUEBLO
EL DIARIO DE MAYOR CIRCULACION EN EL PAIS
1A EDICION DE LA MAÑANA
Año XXXVIII - Bs. As., Jueves 10 de Octubre de 2002 - Nº 13.472
RECARGO ENVIO AL INTERIOR $ 0,30

EL PUEBLO QUIERE SABER

¿NO SE PUEDE EVITAR EL MALTRATO A ANIMALES EN VETERINARIAS, QUE LOS HACINAN PARA VENDERLOS?

SEGUIMOS A $ 1,20

- ✓ EL ANIMADOR DEL "LEVANTADO" PROGRAMA "VERSUS" ESTA INTIMADO A NO TRABAJAR, PESE A QUE LE DEBEN MUCHO POR UN CONTRATO
- ✓ MORIA CASAN PUSO EL GRITO EN EL CIELO CON LAS AUTORIDADES DE "AMERICA" POR REPORTAJE A SILVIA SÜLLER; SE FUE SIN GRABAR
- ✓ A MONICA AYOS OFRECEN PAGARLE EL 50% DE SU ACTUAL CONTRATO CON "TELEFE", SIN TRABAJAR, PARA QUE CONTINUE SIENDO EXCLUSIVA

Hoy, Nuevo Corte del Puente Pueyrredón

Piqueteros de la Coordinadora Aníbal Verón junto al Movimiento Campesino de Santiago del Estero (MOCASE) cortarán hoy el puente Pueyrredón y realizarán una marcha a Plaza de Mayo, para reclamar un plan de reforma agraria y "**soberanía alimentaria**".

Los represente del Mocase llegaron al predio Roca Negra, ubicado en la localidad bonaerense de Monte Chingolo, donde realizarán una jornada de reflexión de dos días junto a distintas organizaciones piqueteras, y luego encabezarán junto a la Coordinadora la protesta de mañana.

El llamado Segundo Tintinaku por la Vida, en el predio que cedió Madres de Plaza de Mayo, permitirá un debate de dos días sobre soberanía alimentaria, **"trabajo, dignidad y cambio social"**, que abarcan, entre otros temas, biodiversidad, ALCA, transgénicos y patentes.

En el predio donde realiza el encuentro, ubicado en Camino General Belgrano y Méndez, se desarrolla además una huerta orgánica y una granja que abastecen de alimentos a doce comedores populares.

Precisamente, la "**soberanía alimentaria**" y la relación de propiedad con la tierra son los ejes excluyentes de las jornadas.

Hoy a las 10 partirán hacia el puente Pueyrredón, donde a las 11 tienen previsto realizar un homenaje a los piqueteros Darío Santillán y Maximiliano Kosteki, asesinados durante una violenta represión policial.

La partida hacia Plaza de Mayo está prevista a las 12, mientras que a las 15.30 los manifestantes acompañarán a las Madres de Plaza de Mayo, que realizarán su tradicional caminata alrededor de la Pirámide.

ESCANDALO EN SANTIAGO DEL ESTERO

Vecinos Ocuparon Bancas del Concejo de La Banda y Ediles Huyeron

SANTIAGO DEL ESTERO.- Ante la presencia amenazante de vecinos que ocuparon las bancas para manifestarse en contra de la cesantía de empleados contratados y la privatización de organismos municipales, el **Concejo Deliberante** de la ciudad santiagueña de **La Banda** no sesionó ayer **"por falta de garantías"**.

"Los concejales huyeron como ratas cuando vieron llegar a los vecinos y obreros municipales que quieren presenciar y participar de las decisiones que adoptan los representantes del pueblo", dijo el secretario adjunto del gremio municipal, **Amadeo Silván**.

En tanto, el párroco de la población distante a 5 kilómetros de la capital santiagueña, **Miguel Monges**, dijo que **"cuando comenzó a llegar la gente al recinto, inexplicablemente los concejales se levantaron de sus bancas y se fueron"**.

"Veo con agrado que los vecinos se levantaron para ejercer sus derechos de ciudadanos y los representantes del pueblo van a tener que repensar sus resoluciones en un momento de crisis que afecta a La Banda", destacó el cura de la **Parroquia Cristo Rey**.

Tras el sorpresivo retiro de los concejales, que ganaron rápidamente la calle por una puerta lateral, un grupo de vecinos ocupó por algunos minutos las bancas de los ediles y expresó su malestar por las medidas impulsadas por el intendente **Daniel Prados**.

La semana pasada, una convocatoria similar fracasó **"por falta de quórum"** cuando debía considerar un severo recorte de gastos elaborado por **Prados**, con el asesoramiento de **Héctor Ruiz**, doble candidato a gobernador y diputado en las elecciones del 15 de septiembre pasado por el sector que lidera **Néstor Kirchner**.

Prados intenta reducir un **déficit mensual de 150 mil pesos**, con un paquete de medidas de **"emergencia económica"** que incluyen la cesantía de más de un centenar de trabajadores contratados y el recorte de salarios en base a la reducción de horas de trabajo.

El nuevo intendente que hace una semana fue elegido por el **Concejo Deliberante** ante la renuncia de **Francisco García Piazza**, impulsa la privatización de los servicios de estacionamiento, barrido y limpieza y cobro de impuestos de **Rentas Municipales**.

Asimismo, intentará concretar la privatización de la estación terminal de ómnibus, **Mercado Unión** y el vivero municipal instalado en un predio de más de cinco hectáreas en la localidad de **San Carlos**.

En tanto, **Reinaldo Rodríguez**, secretario general del **Sindicato de Obreros y Empleados Municipales de La Banda**, reiteró que **"no apoyará"** a los 130 empleados contratados despedidos **"porque no se sumaron al paro. Una asamblea resolvió no prestar apoyo a los trabajadores contratados que fueron cesanteados porque no se han sumado a las medidas de fuerza"**.

Coimas: Larga Declaración

TUCUMAN.- **Nancy Albero,** legisladora del Movimiento Independiente (ex bussistas) fue la tercera en declarar en la causa en la que se investiga el presunto pago de coimas a los 27 parlamentarios que sancionaron la reforma constitucional.

Durante más de tres horas, Albero declaró como imputada ante el juez de Instrucción de la IV Nominación, **Víctor Pérez**, y ante el fiscal anticorrupción, **Esteban Jerez**, quien inició esta investigación en febrero de este año.

"Salgo muy conforme por el trato y la forma en que se tomó esta declaración que se mantuvo en un clima de absoluta cordialidad y caballerosidad, como no podía ser de otra manera en estos Tribunales", dijo a la prensa la legisladora del MI.

"Lamento -agregó- no haberlo hecho antes, verdaderamente hago un mea culpa de no haberme presentado antes porque en definitiva los que estamos seguros de lo que se hizo y cómo se hizo no tenemos nada que ocultar".

Albero, uno de los 10 parlamentarios que solicitaron su desafuero para ser investigados, presentó en el juzgado de Pérez su declaración jurada que sería coincidente con la documentación que tenía el magistrado en su poder.

"Ha llegado el momento de que se dejen de tener sospechas y de que se conozcan las cosas como son", señaló Albero.

TRABAJADORES TOMARON CLINICA

Las instalaciones de la **Clínica del Buen Samaritano** de esta capital continuaban ayer tomadas por sus trabajadores, quienes **reclaman el pago de sus haberes adeudados**. Según se informó, el centro asistencial se encuentra inactivo dado que fue ocupado hace unos días por los empleados a quienes se les adeudan **6 meses de sus salarios y dos aguinaldos**.

Una de las fuentes consultadas indicó que el grupo de trabajadores que mantiene ocupado el edificio, que funciona en avenida Medrano 350, exige además la **reincorporación de más de 40 empleados que fueron suspendidos** recientemente por la empresa. La ocupación pacífica del centro médico, cuyos orígenes estuvieron dados merced al impulso de una de las congregaciones más importantes de la comunidad Evangelista de Buenos Aires, se mantendrá, según lo expresado por los trabajadores, hasta que las autoridades les comuniquen las fechas de pago de los sueldos y aguinaldos que aún no fueron saldados y **"garanticen una solución adecuada en el caso de los compañeros que se hallan suspendidos"**.

Una importante cantidad de empleados y profesionales de la salud se concentró ayer en el lugar para apoyar la medida de fuerza, en tanto que las autoridades aún no se expresaron al respecto, pese a los innumerables inconvenientes que deben atravesar los asociados, que al llegar a las consultas deben retirarse sin ser atendidos.

MAÑANA, PARO DE ESTATALES

Los afiliados de la **Asociación de Trabajadores del Estado (ATE)** cumplirán mañana un paro de actividades a partir de las 14 para movilizarse hacia la **Plaza de Mayo**, donde participarán del acto de la jornada nacional de rebeldía convocada por la **Central de Trabajadores Argentinos (CTA)**, según anunció **Pablo Michelli**, titular de la delegación porteña de **ATE**, en un comunicado en el que precisó que **"a las 14.30, se concentrarán en la intersección de las avenidas Belgrano y Entre Ríos para marchar hacia Plaza de Mayo"**.

La jornada nacional de rebeldía convocada por la **CTA** y la **Corriente Clasista y Combativa (CCC)** incluirá actos, movilizaciones, cortes de calles, asambleas y piquetes en distintas ciudades del país.

La medida fue anunciada días pasados por **Víctor De Gennaro**, titular de la **CTA**, quien dijo que la protesta que se cumple en sintonía con el denominado **"grito de los excluidos"** que se realiza en diversos países americanos **"en Argentina es contra el hambre, la represión, la entrega y la trampa electoral"**.

En voz baja: *ayer, en el Driving Ranch de Costa Salguero, diplomáticos extranjeros, periodistas y corresponsales afinaban sus tiros para participar hoy en la final del Torneo a beneficio de los "Sin Techo". Disciplinados seguían la clase de Rodolfo Civitarese, el gran maestro, el último, a quien entre otros favores de singular calidad, el ex presidente Fernando de la Rúa le debe su 19 de handicap. Entre ellos conversaban de la ingratitud de su alumno, quien tomó clases gratis años y años. Apenas se sentó en el sillón presidencial, jamás recordó a su profesor, de quien recibió afecto interminable y a quien no le debe ninguna clase, no porque las haya pagado puntualmente, sino porque Civitarese, leal con la ideología militante y radical de sus hijos, jamás le cobró. "La Tana Civitarese", la mujer del profe, cosió miles y miles de puntadas como modista para ayudar a Fernando en su carrera política. El tema se hablaba entre bola y bola, porque una persona muy próxima a Fernando de la Rúa se acercó a él para decirle que en estos días de exilio involuntario en Villa Rosa, Fernando lo recuerda al "profe" y a su hijo, el doctor Rodolfo Civitarese, abogado, delarruista incondicional, pero demasiado honesto a la hora en que su jefe político, de quien era un incondicional, tuvo que repartir los cargos como jefe de Gobierno de la Ciudad. El gran maestro de golf, cuando le pidieron que se acercara por Villa Rosa a saludar a su ex alumno, sonrió y dijo que no, que no, que de ninguna manera.*

***

Pegale abajo,tirala para afuera, *terminá el golpe arriba, les decía el profe Civitarese, cuando un diplomático de la casa Grande se acercó a la periodista, la más burrita, la más traumadita para pegarle a la pelota, tal vez por eso el desafío y la alumna favorita del profe. Hablaban los dos mientras descansaban de tirar un canasto de cien pelotas, para no aflojarle a otro de 130. "Menem dice que es el único que puede establecer lograr un diálogo fecundo con nosotros, pero usted no lo creerá", dijo el hombre, y ella lo miró para contestarle: "Cumplí más de 25 años en este trabajo... To jump the queue", le respondió en perfecto inglés que quiere decir que entró colado. Y el diplomático estalló en una carcajada. La mujer se refería a que al baile de los estados de Texas Wyoming donde Bush bailó el recordado "Waltz across Texas", que entre los jóvenes de otra generación inmortalizó Ernest Tubb, el ex presidente Menem no fue invitado y entró forzando la situación, sin oír los consejos que unos días antes le dieron, en las Vegas, George Bush padre y el mismísimo Alberto Kohan.*

SERVINI SUSPENDIO LAS INTERNAS

Gobierno Ratificó que el 25 de Mayo del 2003 Entregará el Poder

La jueza federal con competencia electoral, **María Romilda Servini de Cubría**, suspendió la celebración de internas **"abiertas y simultáneas"**, en tanto que el presidente **Eduardo Duhalde** salió inmediatamente a ratificar que entregará el poder **"en forma indeclinable"** el 25 de mayo de 2003.

Asimismo, el ministro del Interior, **Jorge Matzkin**, dijo anoche que el **gobierno nacional** no tiene **"confirmación oficial"** acerca del fallo de **Servini de Cubría**, y que por ello era necesario **"ser extremadamente prudente y cauto porque no se tuvo oportunidad de mirar el fallo"**.

Por su parte, el viceministro del Interior, **Cristian Ritondo**, admitió que aunque la comunicación oficial todavía no había llegado, el **Gobierno "apelará"** el fallo de **Servini de Cubría**.

Ritondo dijo que aún no tenían la comunicación oficial del juzgado de **Servini de Cubría**, pero aclaró que el fallo **no modifica la fecha del 30 marzo de 2003 para las elecciones generales**.

La magistrada tomó a última hora de la tarde de ayer la decisión que suspende la modalidad **"abierta y simultánea"** que pretendía implementar el **Gobierno** con las elecciones internas que, de aquí en más, quedarán en manos de los propios partidos políticos.

El fallo de **Servini** cuestionaría por inconstitucional el **artículo 7** de la ley de convocatoria a elecciones internas abiertas y simultáneas, ya que vulnera el **artículo 38** de la **Carta Magna** que otorga autonomía a los partidos políticos para decidir su funcionamiento interno.

Hasta el fallo de **Servini de Cubría**, las elecciones internas debían efectuarse el 15 de diciembre en todos los partidos políticos.

Inmediatamente después de conocido el fallo de la magistrada, el **Presidente** aseguró que entregará el poder el 25 de mayo de 2003 **"en forma indeclinable"**, por lo que ratificó la fecha de elecciones generales previstas para el 30 de marzo del año próximo para elegir presidente.

El **jefe del Ejecutivo** ratificó que las elecciones nacionales se realizarán el 30 de marzo del año próximo, como estaban previstas, y señaló que, pese al fallo de la jueza **María Servini de Cubría**, habrá internas en los partidos políticos, aunque no sean abiertas y simultáneas.

Duhalde dijo que espera que los comicios internos del PJ **"se realicen en diciembre"**, aunque no sea el 15 como se había establecido, y aclaró que, en el caso del peronismo, serán **"con el padrón general y los independientes"**.

"Mi criterio es que las elecciones generales son inamovibles en las fechas establecidas", manifestó el **Presidente**.

Por otra parte, adelantó que pedirá que se reúna la **Asamblea Legislativa** con el fin de aceptar la renuncia a la **jefatura de Estado**, que presentó en su momento, a partir del 25 de mayo del año próximo. Mientras tanto, **Matzkin** indicó que el **"fallo tiene importancia y trascendencia"** y que **"en cuanto"** llegue a la **Casa de Gobierno** será **"analizado, se informará al Presidente y se escucharán sus conclusiones"**.

"De todos modos -aclaró **Matzkin- este fallo no se mete con el cronograma de la elección general del 30 de marzo, ni con una eventual segunda vuelta el 27 de abril ni mucho menos con la fecha de entrega del poder el 25 de mayo"**.

En ese aspecto, el ministro **sugirió** que **"en principio se apelará el fallo"** sobre el cual dijo que **"no nos pone contentos"**.

A la salida del encuentro, **Ritondo** había anticipado que el **Gobierno "apelará"** el fallo de la jueza federal con competencia electoral, aunque aclaró que no tenía en su poder la decisión judicial.

Posturas de Candidatos

Inmediatamente de conocido el fallo de **Servini de Cubría** comenzaron las repercusiones por parte de casi todo el espectro político.

Así, el precandidato presidencial del radicalismo, **Rodolfo Terragno**, afirmó que luchará por **"imponer mi plan bajo cualquier regla"**.

Por su parte, el precandidato presidencial por el PJ **José de la Sota** adelantó su posición favorable a que haya internas abiertas.

"Yo quiero votar y que la gente vote. Allí donde haya una urna va a estar De la Sota", aseguró.

Mientras tanto, la candidata presidencial de Unión por Todos (UT), **Patricia Bullrich**, sostuvo que la suspensión de las internas **"demostraría la falta de convicción y compromiso del Gobierno para establecer nuevas reglas que permitan una renovación en la política"**.

El candidato a presidente por Recrear para el Crecimiento, **Ricardo López Murphy**, consideró que **"era presumible"** una suspensión de las elecciones internas porque el régimen electoral **"había sido forzado"**.

A su vez, **Alberto Fernández**, legislador porteño del **PJ** y jefe de campaña del precandidato **Néstor Kirchner**, consideró **"razonable"** el fallo judicial que suspende las internas partidarias de diciembre y opinó que con ello **"el partido entra en nueva discusión para dirimir la interna Carlos Menem-Eduardo Duhalde"**.

El **Comando de Campaña Menem Presidente** sostuvo al respecto que las internas son **"indispensables"** y que éstas deben realizarse bajo la jurisdicción del **Partido Justicialista**.

PEDIDO DE INFORMES SOBRE CANAL 2

Varios diputados nacionales presentaron en la Cámara de la que forman parte **proyecto de resolución para que el Poder Ejecutivo, mediante el COMFER**, Comité Federal de Radiodifusión, **informe sobre la situación de la licencia de televisión LS 86, Canal 2 de la ciudad de La Plata, que vence el próximo 18 de diciembre,** no pudiendo ser renovada **por impedirlo el artículo Nº 53 de la "Ley de Radiodifusión", en vigencia.** Suscriben el proyecto los legisladores **Graciela Inés Gastañaga, Marta Di Leo, María Nilda Soda, Silvina Leonelli, Miguel Angel Mastrogiacomo, Horacio Vivo y Fernando Montoya,** y su texto es el siguiente:

La Cámara de Diputados de la Nación RESUELVE:

Solicitar al Poder Ejecutivo que, por intermedio del Comité Federal de Radiodifusión, se sirva informar a esta Cámara:

1. Qué medidas adoptará para dar inmediata solución a la permanente, sistemática y preocupante violación al horario de protección al menor y por ende a la Convención de los Derechos del Niño.

2. Si procederá a la renovación o no de la Licencia de "América TV" en la explotación de LS 86 de la Ciudad de La Plata, atentos los vicios que presenta respecto de la "Ley de Radiodifusión" y dada la situación de quebranto de su actual licenciataria.

3. En caso de no renovarse, cuándo se realizará el llamado a licitación para la explotación de dicha licencia.

4. Si están contempladas medidas adicionales atenta la enorme deuda que dicho licenciatario mantiene con el Comité Federal de Radiodifusión por multas e infracciones.

● FUNDAMENTOS

Señor Presidente: el pasado 29 de setiembre, el matutino "La Nación" publicaba un extenso informe sobre las violaciones sistemáticas al horario de protección al menor, por parte de los programas televisivos correspondientes, mayormente, a la franja horaria de la tarde.

Según el Comité Federal de Radiodifusión, ningún canal de televisión está exento de excesos pero sorprende que "América TV" sea el más importante transgresor de la normativa vigente. De hecho, uno de sus programas aparece como el más multado de la televisión argentina, con una acumulación del 131 sanciones, que totalizan una deuda de $ 20.870.000.

Si observamos la situación financiera de dicho canal, su irregular historial de violación sistemática de la "Ley de Radiodifusión" respecto de las normas del control societario y la convocatoria de acreedores a la que apeló en noviembre del 2001, debemos inferir que su actuación irresponsable respecto de la protección al menor y la Convención de los Derechos del Niño, obliga a la autoridad de aplicación a tomar medidas inmediatas que minimicen el daño provocado e impidan la continuación de este tipo de accionar.

Resulta necesario, entonces, efectuar un racconto pormenorizado de la licenciataria "Radiodifusora El Carmen" para entender fehacientemente el problema en cuestión y la gravedad de lo aquí planteado.

El 24 de junio de 1983 el gobierno nacional encabezado por el general Reynaldo Bignone llamó a licitación para la frecuencia LS 86, correspondiente a la Ciudad de La Plata, clausurándose el 26 de agosto, con las cláusulas establecidas en la ley número 22.285 titulada "De Radiodifusión". Al concurso se presentó sólo una sociedad titulada "Radiodifusora El Carmen", en formación, integrada por el señor José Domingo Irusta Cornet y la señorita Teresa Hortensia Inés Flouret, excluyéndose a quienes intentaron hacerlo por vigencia del artículo 45, inciso "E", que prohibía participar a quienes "tienen vinculación jurídica o económica con empresas periodísticas extranjeras". El 27 de agosto de ese mismo año, "Radiodifusora El Carmen" fue beneficiada con la adjudicación mediante el Decreto número 2.811, ordenándose que las emisiones comenzaran dieciocho meses (18) después, lo que no se cumplió por serios problemas económicos que tenía la adjudicataria, que debió apelar e incorporar otro socio, con cuyos aportes el canal salió al aire recién el 18 de diciembre de 1987, o sea cuarenta y cuatro meses más tarde de la fecha exigida.

Pero la adjudicación de la licencia a "Radiodifusora El Carmen" estaba viciada por el artículo 45, inciso "F", que dice textualmente, **"no ser magistrado judicial, legislador, funcionario público, ni militar o personal de seguridad en servicio"**. Y la señorita Flouret, una de las dos socias, era en esos momentos embajadora de nuestro país ante el gobierno de la República de la India, viviendo inclusive en aquel país. Pero nadie se opuso a la adjudicación y, además, la señorita Flouret era hermana de los generales Ricardo y Emiliano, mientras la esposa del señor José Domingo Irusta Cornet es hija del brigadier Pons Bedoya.

Disuelta la unión económica entre los responsables de la licencia, Irusta Cornet y Flouret, y ante la imposibilidad de la continuidad de las emisiones, "Radiodifusora El Carmen" fue vendida el 5 de diciembre de 1990 al señor Eduardo Eurnekian, por entonces propietario del diario "El Cronista Comercial", violándose nuevamente la "Ley de Radiodifusión", que en su artículo Nº 46, inciso "F", dice textualmente: "No podrán transferirse o cederse partes, cuotas o acciones, sin autorización del Comité Federal de Radiodifusión o del Poder Ejecutivo Nacional, según lo sea a otros socios o a terceros que reúnan las condiciones y los requisitos previstos por el artículo anterior. En ambos casos, la autorización sólo procederá cuando medien causas suficientes para otorgarla, a juicio de la autoridad competente, siempre que hubieran transcurrido cinco años contados desde la iniciación de las emisiones regulares. La transgresión a lo establecido en este apartado será considerada falta grave".

El 16 de junio de 1991 el Poder Ejecutivo Nacional, mediante el decreto número 131, autoriza a los señores Eduardo Eurnekian y Natalio Wende a asumir la titularidad de las acciones de "Radiodifusora El Carmen", en violación a la Ley, pues entre la primera emisión del 18 de diciembre de 1987 y el 16 de junio de 1991 habían transcurrido menos de cuatro años. Otra violación a la Ley.

La "Ley de Radiodifusión", en su artículo Nº 53 habla de la "extinción de las licencias" y, textualmente, establece que "las licencias de radiodifusión se extinguirán por..." y en el inciso "C" dice, textualmente, "por el concurso del titular".

La ahora rebautizada "América TV", que controla la licencia de LS 86, Canal 2, el 13 de noviembre de 2001 se presentó en concurso de acreedores en el Juzgado Comercial Nº 17, secretaría 17, a cargo del doctor Juan Carlos Mata y posteriormente, la Cámara de Apelaciones en lo Comercial a cargo del doctor Javier Ibarra Leal ordenó el cambio de Juzgado, estando todas las actuaciones en el Juzgado Comercial Nº 5, secretaría Nº 10, a cargo del doctor Gerardo Vasallo, donde quedó asentado que las deudas de la empresa alcanzan los 61.870.000 pesos, declarando un activo de 53.000.000 de pesos.

El pasivo de "América TV" hace imposible afrontar la deuda que ésta mantiene con el COMFER, lo que significa dos cosas: por un lado, el reconocimiento de que la deuda es impagable, y por el otro, que si no existen medidas inmediatas al respecto, el Estado estaría reconociendo oficialmente la anomia como componente principal de la política de radiodifusión, lo que sería gravísimo.

La irresponsabilidad de "América TV" hace que su acción sea disolvente. En el referido informe del matutino "La Nación" del 29 de setiembre próximo pasado, se consigna una entrevista a Pedro Simoncini, quien por siete años presidió la "Asociación de Radiodifusoras Argentinas". Su claridad es meridiana: *"La actual pantalla significa la irresponsabilidad del sector privado. Hoy, el drama de la TV es único y exclusivamente adjudicable al sector privado. Los códigos de autorregulación lamentablemente no se cumplen. No se han cumplido sino en la medida de la voluntad de los empresarios, con lo cual el tema se centra en la responsabilidad individual del operador de un medio, en la responsabilidad de quien apoya con su financiación y sus avisos a ese medio y en la responsabilidad del privado que produce programas inconvenientes. Hoy, el horario de protección al menor es una excusa dialéctica que se ha inventado para tranquilizar algunas conciencias, pero tampoco se aplica"*.

Señor Presidente: existe el clamor general para que la ley se cumpla y es imprescindible una política de Estado en el sector. Señala Simoncini: *"La falta de cumplimiento nos está llevando a un Estado tribal de sociedad. No estoy exagerando"*.

Por esto la ex "Radiodifusora El Carmen", ahora convertida en "América 2", que explota la licencia televisiva LS 86 de la Ciudad de La Plata, está inhibida de beneficiarse con otros diez (10) años de licencia, lo que debe provocar un nuevo llamado a licitación por la misma.

OYARBIDE DICTO LA FALTA DE MERITO, AUNQUE SEÑALO QUE LO MANTENDRA VINCULADO A LA CAUSA HASTA QUE RECIBA LA INFORMACION DE SUIZA

Cuentas Secretas: Fallo a Favor de Menem

El juez federal **Norberto Oyarbide** dictó la falta de mérito al ex presidente **Carlos Menem** en la causa que investiga una cuenta secreta en **Suiza** que omitió incluir en su declaración patrimonial como funcionario público. En una extensa resolución difundida ayer, **Oyarbide** no tuvo en cuenta un pedido de la **Oficina Anticorrupción**, querellante en la causa, para que se procesara al ex presidente pese a que todavía se espera respuesta a un exhorto enviado a **Suiza**.

Oyarbide aclaró, sin embargo, que la falta de mérito **mantendrá a Menem vinculado a la causa** hasta tanto reciba respuesta de la jueza del cantón de **Ginebra, Cristine Junod,** quien ya analiza el pedido de informes que busca confirmar la existencia de esta cuenta.

Menem es investigado por **"omisión maliciosa"** debido a que no incluyó la cuenta por unos **600 mil dólares** en sus declaraciones de bienes. Si bien el delito es excarcelable, prevé la **inhabilitación para ejercer cargos públicos**.

El ahora **precandidato a la Presidencia se negó a declarar en la causa**, abierta luego de que -jaqueado por una denuncia de supuesto encubrimiento del atentado a la **AMIA- confesó ante la cadena televisiva internacional CNN tener la cuenta en Suiza**.

Ante **Oyarbide**, el ex presidente presentó un escrito en el que afirmó que sólo hablará cuando estén resueltos cinco planteos de nulidad que hicieron sus defensores, **Alejandro Novak y Oscar Salvi.**

La **Oficina Anticorrupción** había pedido al juez procesar a **Menem** por considerar que bastaba como prueba el hecho de que el ex presidente hubiese admitido a las cadenas de televisión internacionales CNN y Bloomberg la existencia de su cuenta secreta en **Suiza**.

Además, advirtió que **"de tales declaraciones sólo cabría extraer como conclusión que el imputado habría abierto una cuenta en Suiza en alguna oportunidad, restando precisar cuándo, cómo y por qué. También debe precisarse si esa cuenta es de la efectiva propiedad del imputado y, si de no serlo, tal y como sostienen algunos, está o no a nombre de supuestos testaferros del imputado"**.

La decisión de **Oyarbide** podría cambiar y convertirse en procesamiento si recibe confirmación de la existencia de la cuenta por parte de **Suiza**, país que ya aceptó tramitar el exhorto. De lo contrario, se descuenta que **firmará el sobreseimiento y desvinculará definitivamente a Menem de la causa**.

Además de datos sobre **Menem**, se requieren a **Suiza** informes de eventuales cuentas secretas a nombre de **Zulema y Zulemita Menem, Armando Gostanián y Ramón Hernández**, entre otros.

TRAFICANTE DE ARMAS CONTRA EL EX PRESIDENTE

El traficante de armas **Jean-Bernard Lasnaud** aseguró a la prensa suiza, país donde está detenido, que el ex presidente **Carlos Menem** estaba al tanto del tráfico ilegal de armas a Croacia y Ecuador en tanto otro involucrado en el caso, **Diego Palleros,** estudia declarar en la causa desde Sudáfrica.

"Los fusiles de asalto que vi salieron directamente de los arsenales del Ejército argentino. El maestro de obra de la operación, Diego Palleros, coronel retirado, me dijo que el presidente Carlos Menem estaba al corriente", aseguró Lasnaud en una entrevista publicada ayer por el diario suizo **"Le Temps"**.

En esa nota que el periódico de la ciudad de Ginebra le realizó en la cárcel, el traficante franco-norteamericano aseguró que teme por su vida si es extraditado desde Suiza a la Argentina, país donde lo espera para interrogarlo el juez penal económico **Julio Speroni.**

Suiza otorgó la extradición del traficante pero esa decisión de primera instancia fue apelada mientras Speroni analiza viajar a Sudáfrica para interrogar en persona al otro traficante, el coronel retirado Palleros, quien vive allí desde que escapó del país.

Lasnaud se refirió también a una de las misteriosas muertes de implicados en la causa que tuvo detenidos a Menem, su ex cuñado Emir Yoma y el ex ministro de Economía Domingo Cavallo, todos ahora en libertad. El capitán de navío Horacio Estrada, quien supuestamente se suicidó, era su amigo **"desde hace 20 años"**.

"Lo contacté en busca de armas para el Ecuador. Amaba la vida. El no se suicidó", afirmó Lasnaud desde la cárcel.

El traficante aclaró que sólo actuó como "inspector técnico" en la operación de venta de armas desde Argentina y advirtió: "Prefiero pasar (preso) cinco años en Estados Unidos, que ocho días en Argentina".

Por otra parte, desde Sudáfrica, el otro traficante implicado, el argentino Palleros, nombró nuevo abogado defensor, **Isaac Wieder**, para negociar específicamente una declaración ante la Justicia.

"El tiene buena predisposición pero queremos ver si se logra levantar su pedido de captura internacional, porque tiene 75 años y su situación es especial", explicó Wieder.

Consejo de la Magistratura Investiga a Urso por Coimas

Una investigación propia será llevada a cabo por el **Consejo de la Magistratura**, sobre una denuncia por presuntos pedidos de dinero para liberar procesados que involucra al juez federal **Jorge Urso** y que investiga su par **Claudio Bonadío**.

La denuncia, formalizada por el camarista federal **Gabriel Cavallo**, quedó a cargo del juez del mismo fuero, **Claudio Bonadío**, y será también analizada por la **Comisión de Acusación del Consejo de la Magistratura**, de acuerdo a un pedido hecho ayer por tres de sus integrantes.

"Es una investigación paralela a la que pueda hacer la Justicia, para corroborar o descartar las sospechas", detallaron fuentes del **Consejo** encargado de destituir a los jueces.

Tres miembros del organismo, **Eduardo Orio, Juan Gersenobitz** y **Humberto Quiroga Lavié**, solicitaron que la **Comisión de Acusación** investigue **"la conducta"** del actual titular del **juzgado Criminal y Correccional federal 8, "acusado públicamente de presuntos ilícitos"**.

A la denuncia se acompañó la fotocopia de un artículo publicado por un periódico, en el que se informó sobre los dichos de familiares de detenidos en una causa por adulteración de combustible a cargo de Urso.

Según la acusación, varios de ellos habrían recibido pedidos de dinero por parte de ex jueces y abogados particulares para beneficiar a los detenidos pagando a un secretario del fuero federal, **Oscar Isidro Aguirre**, del **juzgado federal 7**, y a **Urso**.

La **Comisión de Acusación del Consejo** acaba de rechazar un pedido de remoción contra el juez **Urso** por su actuación en otra causa.

La investigación por el fraude con combustibles se realiza en el **juzgado federal 7**, actualmente sin juez a cargo, y por ello todo es controlado por **Urso**, quien firma los expedientes.

Fuentes de la **sala I de la Cámara Federal**, cuyo integrante, **Gabriel Cavallo**, denunció el hecho, aclararon que se pide investigar principalmente a abogados particulares, como el mencionado **Víctor Stinfale** y ex jueces, aunque **Urso** aparece mencionado como **posible último receptor del dinero**.

En la causa donde surgieron las denuncias, está procesados con prisión preventiva once comerciantes de estaciones de servicio que vendían nafta adulterada.

Después de Arduas Negociaciones, se Concretó la Venta de Dinar

Luego de un largo proceso de negociaciones, se concretó la venta de la empresa **Dinar Líneas Aéreas** a un grupo inversor liderado por **Antonio Martínez López**.

En un breve comunicado, la línea aérea informó que **"se efectuó el traspaso del paquete accionario"** al holding mencionado, que actualmente controla a la compañía del sector de origen entrerriano LAER, aunque no trascendió el monto ni las condiciones.

Por su parte, voceros de la compañía señalaron que los nuevos dueños designaron como presidente de Dinar a **Gustavo Maradini Drago**, quien será el encargado de efectuar la transición y reacomodar la difícil situación económica y financiera que arrastra la compañía.

Asimismo, en el comunicado de prensa se indicó que **"en los próximos días"**, Dinar reanudará sus operaciones a las ciudades de Salta, Tucumán y Jujuy, suspendidas el 29 de setiembre último, cuando el anterior titular **Fayez Chehab** anunció la **"suspensión definitiva"** de las operaciones.

De esta manera es la segunda vez que en algo más de dos meses la empresa cambia de manos.

MASIVA MOVILIZACION POR LEY DE EMPLEO BANCARIO

Hubo una multitudinaria, pacífica y ruidosa movilización por parte del gremio bancario, marchando al Congreso de la Nación, para exigir el tratamiento transparente de la **Ley de Empleo Bancario**. Encabezaron este acto su secretario general, **Juan José Zanola**, así como **Carlos A. Peralta**, en su carácter de secretario de Prensa y Difusión del Secretariado Nacional del gremio.

La pretensión de los movilizados bancarios hacia el palacio legislativo, tuvo por objeto pedir que las **Comisiones de la Cámara de Diputados** que quieran considerar el Proyecto, se reúnan en **Plenario** para resolver, y evitar de tal modo que sea derivado a innumerables comisiones.

Zanola tiene previsto plantearle al diputado **Humberto Roggero**, ante absurdas posiciones de algunos legisladores del bloque mayoritario, que el plenario del bloque los reciba para debatir la ley, a la que la **Comisión de Trabajo** ya dio dictamen favorable.

INTIMIDADES DE LA CASA ROSADA

El Presidente sigue contento y el pueblo quiere saber. Dos actos principales en la Residencia de Olivos. Uno con gobernadores y otro con intendentes. El más buscado: obvio, Carlos Reutemann. Ambos, Eduardo Duhalde y el santafesino se fueron luego para el chalet pero no estuvieron solos. Allí estuvo "Chiche" Duhalde. Un cafecito y "nada de política", claro, según los voceros. ¿El tema internas? "Nada, nada", respondieron...

● SUSTRACCIONES

Increíble pero cierto. La imagen de la Virgen de San Nicolás se encuentra en el hall central que da sobre la entrada de Balcarce 50. Está sobre un altarcito junto con una urna donde se meten las intenciones. Y un cartelito: **"Por favor, no sustraer nada"**. ¿Qué es lo que se pueden afanar, estamos en la Casa Rosada? La pregunta, como un latigazo, de un empleado. La respuesta es que debe haber chorros sueltos en la sede del gobierno...

● SENSACIONES

Mientas el Presidente tenía su aparte con Reutemann, que luego dejó de ser aparte, la sensación que reinó en Olivos ayer por la mañana fue bastante parecida a la detectada durante la semana en curso. **"Es probable que no haya internas"**, se escuchó detrás de las puertas de un salón de Olivos. Todo el mundo tenía la sensación de que la jueza tenía todo listo para cambiar con un fallo las abiertas para hacerlas cerradas. Nadie del gobierno se mostró preocupado...

● JEFE MILITANTE

Una fuerte defensa de los planes jefes jefas. **"Van a tener que perdurar"**, comentó el Presidente quien advirtió a su sucesor (¿)... **"No podrán sacarlos hasta que no se cree trabajo genuino"**, sostuvo. Y dijo que si lo hace, él va a combatir para defenderlos como militante. Además reiteró que el 25 de mayo "abandono toda intención de gobernar"... Por ahora, claro.

● SANTA FE

No pasó inadvertida la invitación de Reutemann a Duhalde para que visite la semana que viene Santa Fe. Porque allí dijeron que van a recorrer obras públicas y observar, justamente, cómo funcionan los planes para jefes y jefas. Pero también hay que reconocer que el "Lole" es el titular del Congreso del PJ... Y si no hay internas abiertas sino cerradas como antes, ¿quién las convoca, Menem o Reutemann? Hasta mañana.

ARRANCO EL JUICIO A LA CORTE

Tras un Gran Esfuerzo de Ultimo Momento, los Justicialistas y sus Aliados Lograron el Quórum Necesario Para Sesionar

Al cierre de esta edición, la Cámara de Diputados trataba medio centenar de denuncias incluidas en los proyectos de juicio político a la Corte Suprema de Justicia, luego de que el justicialismo lograra reunir el número justo de legisladores para comenzar.

En su sexto intento, el oficialismo consiguió 129 diputados y forzó a la oposición a bajar al recinto a debatir las denuncias contra los jueces, con la intención de rechazarlas y cerrar el enfrentamiento con el tribunal.

La jujeña Marta Argul, del Movimiento de Renovación Cívica, y el correntino José Martínez Llano, del justicialismo, fueron los últimos en sentarse y en permitir la apertura de la sesión.

"No puede haber gobernabilidad con impunidad", enfatizó el presidente de la Comisión de Juicio Político, **Sergio Acevedo**, uno de los impulsores de las acusaciones y primer orador de la sesión.

De esa forma, en el inicio de su exposición, Acevedo enfrentó a quienes argumentan que la aprobación del juicio político podría poner en jaque al gobierno de Eduardo Duhalde.

Los jueces enfrentan medio centenar de denuncias y la mayoría de los cargos recae sobre el presidente del tribunal, Julio Nazareno.

Violaciones a normas éticas, como cobrar por desarraigo y apropiarse de bienes secuestrados en causas judiciales para uso personal, las demoras en la investigación por la voladura de la Embajada de Israel, la negativa de los jueces Nazareno y Adolfo Vázquez a apartarse en la investigación en el tráfico de armas a pesar de sus vínculos con el ex presidente Carlos Menem, son algunas de las acusaciones elevadas contra los jueces.

También las contradicciones en los fallos del tribunal por el corralito bancario, la participación de la Corte Suprema en la investigación del banquero Raúl Moneta y su rol en las privatizaciones y en el rebalanceo de las tarifas telefónicas.

A media hora de iniciada la exposición del juicio, una intervención de Oraldo Britos (PJ-San Luis) generó un contrapunto con Acevedo, quien a los gritos contestó: **"No voy a aceptar provocaciones de quienes están por la impunidad".**

A las 20.30 comenzó a sonar en la Cámara Baja la chicharra que llama a los legisladores a sentarse.

Poco antes, al terminar la sesión especial donde se aprobó la reglamentación de sistema indexatorio para préstamos bancarios, el presidente de la Cámara Baja, Eduardo Camaño, había pedido al justicialismo y sus aliados, el cavallismo y los provinciales, que se quedaran en las butacas para facilitar el reclutamiento de diputados.

Una hora y media debió esperar el PJ hasta iniciar la sesión.

La UCR, el ARI y los justicialistas críticos esperaron que el oficialismo obtuviera el quórum para recién entonces bajar al recinto y expresar sus argumentos a favor del juicio.

Un grupo de radicales, entre quienes estaba Luis Molinari Romero y Pedro Vénica, quería bajar sin esperar que el PJ consiguiera número.

Pero el resto de los integrantes consiguió retenerlos y evitar la fractura. Por ello, el jefe de la bancada radical, Horacio Pernasetti, se paseó luego con una sonrisa y subrayó frente a la prensa la unidad que había mantenido la bancada.

Arduo debate de diputados del PJ (izq.) y del ARI (der.) antes de que se comenzara a exponer sobre el juicio a la Corte.

ESCRACHARON A PEREZ SUAREZ

La diputada justicialista **Inés Pérez Suárez** sufrió un escrache por parte de un grupo de ciudadanos que la tildaron de **"ñoqui"** por pasarse de una banca que vencía en 2003 a otra que finalizaba en 2005 sin ser electa en ningún comicio.

El escrache se produjo cuando Pérez Suárez se dirigía hacia el Congreso de la Nación para jurar en el puesto que le corresponde por haber sido la segunda en la lista que encabezaba el actual secretario de Turismo y Deportes de la Nación, **Daniel Scioli**, en las elecciones de 2001.

De acuerdo con testigos del hecho, Pérez Suárez se encontraba almorzando **"una ensalada"** en un restaurante de la avenida Rivadavia y Riobamba junto con otras tres diputadas cuando un grupo de vecinos que no se identificaron con ningún partido político comenzó a gritarle que era una "ñoqui" y **"que se vayan todos"**.

La situación se puso tensa, al punto que la legisladora cruzó la avenida Rivadavia rodeada por los manifestantes hasta que logró ser custodiada por algunos miembros de la seguridad del Congreso Nacional junto con los que ingresó al edificio.

"No he cometido ningún delito. Es legal. He sido votada por la gente, es legítimo. No está reñido con la ética", se defendió Pérez Suárez al hablar con los medios, y opinó que no fue escrachada por su maniobra, sino porque está **"identificada con el** (ex) **presidente Carlos Menem"**, cosa que reivindicó.

Además, la legisladora afirmó que **"si el próximo presidente decide que se acorten los mandatos, con mucho gusto"** renunciará a su puesto, al tiempo que resaltó que **"la banca le corresponde al Partido Justicialista"**.

"La banca del justicialismo por la Capital Federal estuvo vacía durante ocho meses porque Scioli está de secretario de Turismo. En consecuencia el peronismo de Capital Federal que votó a un diputado y no a un funcionario, no tuvo representación en la banca", expresó la diputada.

Pérez Suárez ocupaba hasta ayer la banca dejada vacante por el actual titular de la Secretaría de Inteligencia de la Nación, **Miguel Angel Toma**, por haber sido la segunda en la lista que lo llevó a la Cámara Baja para el período 1999-2003.

Sin embargo, Pérez Suárez, que hasta tomar el lugar de Toma era legisladora de la ciudad, también ocupó el segundo lugar de la lista que encabezó Scioli en 2001 y que lo llevó a ocupar una diputación por la ciudad de Buenos Aires que vence en 2005.

La legisladora renunció al puesto en el que reemplazaba a Toma para tomar el lugar de Scioli y asegurarse una banca, sin ser elegida en ningún comicio, durante dos años más.

Pérez Suárez en medio de la furia de la gente.

LIMITES A APLICACION DEL CER

La **Cámara de Diputados** aprobó el proyecto de ley que fija límites a la aplicación del **Coeficiente de Estabilización de Referencia** (CER) en los préstamos bancarios y alquileres de viviendas únicas de uso exclusivamente familiar, cuya suspensión venció en septiembre.

La aprobación de la iniciativa, que tiene que regir desde octubre, se efectuó durante una sesión especial, en la que también la cámara dio sanción definitiva al proyecto que reglamenta el pago de deudas bancarias con bonos, luego de aceptar las modificaciones del Senado.

"Queremos asegurar al asalariado que lo exceptuamos del CER y a las empresas que el acumulado a octubre se condona".

El acuerdo logrado entre legisladores, representantes de los bancos y funcionarios contempla que las deudas superiores a los 100 mil pesos serán reestructuradas y quedarán bajo el alcance de la circular 3.507 del Banco Central.

ANNE KRUEGER DIJO QUE TODAVIA NO SE DISCUTE UNA AYUDA FINANCIERA Y SE ESTA TRABAJANDO EN LA CONFECCION DE UN PLAN SUSTENTABLE

Para el FMI, Todavía no hay Acuerdo

El **Fondo Monetario Internacional** (FMI) aclaró ayer que **aún no se discute el monto de la ayuda financiera** que podría contemplar el programa que negocia con la Argentina y reiteró que se está trabajando en la **confección de un plan sustentable**.

Desde la ciudad de Estocolmo, Suecia, la vicedirectora gerente del organismo, **Anne Krueger**, dijo que **"estamos tratando de elaborar un programa"**, pero remarcó que no hubo **"ningún acuerdo"** sobre el monto de un eventual auxilio financiero. De esta forma la funcionaria salió al cruce de versiones que ayer circularon en Buenos Aires y que señalaban que el pacto entre la Argentina y el FMI podría incluir un apoyo crediticio por 15.000 millones de dólares.

No obstante, **ese monto coincide con la refinanciación de los vencimientos que debe afrontar la Argentina en 2002 y 2003**, objetivo central de la negociación que se lleva adelante con el organismo. Un grupo de funcionarios del Ministerio de Economía encabezados por el secretario de Finanzas, **Guillermo Nielsen**, continuaron ayer las negociaciones en Washington para acelerar la firma del pacto.

Mientras tanto, fuentes del Palacio de Hacienda no se animaron a descartar la posibilidad de que en los próximos días el jefe de la cartera, **Roberto Lavagna**, viaje a los Estados Unidos para la parte final de las conversaciones. Luego de varias semanas en que las negociaciones parecían haberse estancado, **en los últimos 10 días se encauzaron** y desde ambas partes admiten que habrá acuerdo en poco tiempo.

De esta forma la Argentina evitaría caer en "default" con los organismos internacionales y reactivaría una serie de créditos ya cerrados con el **Banco Mundial** (BM) y el **Banco Interamericano de Desarrollo** (BID), ad referéndum del acuerdo con el FMI. El Ministerio de Economía confirmó que no pagará un bono por 250 millones de dólares que vence el 15 de octubre y por lo tanto se gatilló la garantía del Banco Mundial que respaldaba esa colocación. La Argentina se comprometió ante la entidad a cancelar la deuda que se provocó por ese incumplimiento antes de fin de año.

Según dijo el Palacio de Hacienda, este mecanismo fue discutido con el Banco Mundial y no representa un incumplimiento de pago. Sin embargo la preocupación mayor se centra en un vencimiento por **805 millones de dólares que opera el 15 de octubre** también con la entidad que preside James Wolfensohn.

En caso de que hasta esa fecha no se consiga acordar con el FMI, la Argentina hará uso de la prórroga automática por 25 días que contempla la normativa del préstamo. De esta forma la obligación de pago pasará al 9 de noviembre, con lo cual el gobierno ganaría un par de semanas más para continuar con las tratativas que ya se extienden por casi 10 meses.

DENUNCIAS CONTRA EL FONDO

En una conferencia de prensa, **Juan José Guaresti (nieto)**, ex director del **Banco Central**, presentará hoy un modelo de denuncia contra el **Fondo Monetario Internacional** por sus implicancias en la crisis argentina y su influencia en la implantación del **"corralito financiero"** y la pesificación de depósitos en dólares.

Bajo el lema **"el Fondo Monetario Internacional es corresponsable de la crisis argentina"**, la rueda de prensa se llevará a cabo a partir de las 11 en Tucumán 862, 4º piso "B", de Capital Federal.

Según **Guaresti**, **"los controles y el asesoramiento del Fondo Monetario Internacional a nuestro país y a los mercados mundiales, fueron tan equivocados que condujeron al error a los ahorristas nacionales y extranjeros, y a la Argentina a la bancarrota"**.

Durante la conferencia, se le otorgará a los presentes un modelo de denuncia a presentar en las **Naciones Unidas** contra el **FMI**.

Guaresti acompaña a los reclamos de los ahorristas desde comienzos de año, cuando se pesificaron los depósitos en dólares y se implementó el denominado **"corralito financiero"**.

En ese sentido, fue el ideólogo de la denuncia que realizaron miles de ahorristas ante la **Comisión Interamericana de Derechos Humanos (CIDH)**, perteneciente a la **Organización de Estados Americanos (OEA)**, por **"violación al derecho de propiedad"**.

SEGUN ESPAÑOLES, HICIMOS GRANDES ESFUERZOS

El secretario de Comercio y Turismo de España, **Juan Costa Climent,** afirmó que la Argentina **"ha hecho esfuerzos muy importantes"** para afrontar una situación económica **"muy compleja"**, que la comunidad internacional **"debe reconocer y valorar"**. El funcionario sostuvo que la Argentina y el Fondo Monetario Internacional (FMI) **"están en condiciones"** de **"cerrar una negociación"** y **"llegar a un acuerdo"**, que calificó con "muy importante" para lograr la **"confianza internacional, de los inversores y de los mercados externos"**.

Costa Climent formuló declaraciones en la residencia de Olivos, tras rubricar con el presidente **Eduardo Duhalde** un convenio de asistencia financiera por 100 millones de euros destinados a cubrir necesidades sociales básicas.

Asistieron además al acto la titular del Consejo Nacional Coordinador de Políticas Sociales, Hilda "Chiche" Duhalde, el canciller Carlos Ruckauf, y otras autoridades nacionales. El funcionario español comentó que le transmitió a Duhalde la posición y las acciones que el gobierno de su país ha desarrollado en el marco internacional en torno a las negociaciones de la Argentina con el FMI, y que además analizaron la aplicación de la asistencia financiera.

"Hemos hablado de las conversaciones con el FMI y desde ese punto de vista yo le he manifestado al Presidente cuáles son las inquietudes que el gobierno español ha trasladado en esa dirección", dijo.

Costa Climent puntualizó que **"hay que reconocer que la Argentina y su sociedad han hechos esfuerzos muy importantes a lo largo de los últimos meses para afrontar las consecuencias de una situación económica muy compleja y eso es un principio básico que la comunidad internacional deber reconocer y valorar"**. Consideró que la Argentina y el FMI "están en condiciones de cerrar una negociación y llegar a un acuerdo" y que si bien "hay sobre la mesa algunas cuestiones técnicas pendientes de solución", este acuerdo "es muy importante".

Destacó que su importancia radica en que "el desarrollo económico y social exige que los gobiernos trabajen para garantizar y mantener la confianza de la comunidad internacional, de los inversores y de los mercados externos".

"Chiche" Exige Transparencia en los Planes

La Coordinadora de Políticas Sociales del Gobierno, **Hilda "Chiche" González de Duhalde**, se lamentó de que **"muchas veces los consejos consultivos responden a la actividad política, y si lo hacen no controlan"** la aplicación de los planes sociales.

En la misma línea, la esposa del presidente **Eduardo Duhalde** solicitó que **"envíen a las autoridades del ministerio los datos de los beneficiarios"** para saber si **"los que están recibiendo el beneficio tienen ingresos o hacen la contraprestación"**.

También criticó a los piqueteros al sostener que le llegan **"denuncias de la gente que dice que los piqueteros les dicen que si no van a las marchas les van a sacar los planes, y yo les digo que no teman, que se acerquen al municipio y busquen un trabajo legítimo porque sólo el ministerio les puede sacar un programa"**.

Además, hizo extensiva esta limitación a los intendentes al afirmar que **"la baja la da el Ministerio de Trabajo porque si dejamos la baja en manos de los municipios, nos encontramos con el problema de que por ahí les dan la baja porque no responden a quienes gobiernan"**, argumentó.

En el mismo sentido dijo que el **Banco Mundial "nos está persiguiendo para que esto se corrija"**, y adelantó que el aporte que hace el organismo permitirá abrir en estos días **"3.800 comedores"** comunitarios.

"El 80 por ciento de lo que nos da es para alimentos y el otro 20 para infraestructura", afirmó.

Otro anuncio se refirió al programa **"Remediar"** que se implementará junto al **Ministerio de Salud de la Nación** y que, según dijo la primera dama, **"llegará a las 6.200 unidades sanitarias que tiene el país"**.

En cuanto al desempeño de este ministerio, felicitó al titular de la cartera, **Ginés González García**, por **"la ley de medicamentos genéricos"** que permite abaratar los costos, y lo calificó de **"revolucionario"**.

"Chiche" Duhalde habló además sobre el **Programa Social Nutricional**, sobre el que especificó que **"acá estamos en deuda con el país porque es un dinero que sale de Economía por coparticipación a las provincias, donde se atienden los comedores escolares y comunitarios"**. **"Como la recaudación era baja... tenemos una deuda de casi el doble porque en la medida que crece la recaudación, derrama y va a estos programas"**, explicó.

Otro de los planes, el **Plan Alimentario**, tiene un presupuesto de 317 millones para la distribución de alimentos.

Sobre este punto, contó que **"cada provincia implementa su modalidad, algunas mejor y otras peor"**, y el gobierno nacional deriva **"bimestralmente el dinero"**.

ASOCIACION DEL PERSONAL AERONAUTICO
PERSONERIA GREMIAL Nº 53
ASAMBLEA GENERAL ORDINARIA

CTA

Buenos Aires, Octubre 09 de 2002.

En un todo de acuerdo a lo establecido por el Estatuto Social de A.P.A. en su Capítulo V Artículos 36, 38, 39 y concordantes del Estatuto Social y de la Ley 23.551 y Decreto Reglamentario 467/88, el Secretariado Nacional de la Asociación del Personal Aeronáutico (A.P.A.).

RESUELVE:

Convocar a Asamblea General Ordinaria para el análisis de la Memoria y Balance correspondiente al año 2001 para el día 05 de Diciembre de 2002 en el Salón de Actos de la Asociación del Personal Aeronáutico, sito en la calle Anchorena Nº 1250, 1º piso, Capital Federal, a las 18.00 horas, con el siguiente orden del día:

1. Elección de un Presidente de Asamblea.
2. Lectura del Acta anterior.
3. Informe del Secretariado Nacional sobre lo actuado.
4. Consideración de la Memoria y Balance del año 2001.
5. Elección de la Comisión Revisora de Cuentas para el período 2002.
6. Elección de dos (2) compañeros para firmar el acta.

A fin de que los compañeros se interioricen de los procedimientos establecidos, a continuación se transcribe lo estipulado en el art. 39 del Estatuto Social de A.P.A. en lo referente a las Asambleas Ordinarias,

Art. 39: Las Asambleas Ordinarias se constituirán en primera convocatoria con la presencia de la mitad más uno de los socios cotizantes, luego de una hora con la presencia del 25%. En segunda convocatoria, dentro de los tres días subsiguientes a la hora de citación se constituirá con la presencia del 10% de los socios cotizantes, 1 hora después con el número de socios presentes.

En el supuesto de que no se constituya la Asamblea Ordinaria en primera convocatoria, fíjase como segunda convocatoria el día 10 de Diciembre de 2002 en el mismo lugar y horario fijados para la primera convocatoria.

JUAN CARLOS CAMBERO
Secretario Administrativo
A.P.A.

ARIEL BASTEIRO
Secretario General
A.P.A.

Anchorena 1250 (1425) Buenos Aires Tel 4823-0294 Fax 4822-2136 E mail: apa@argentina. com.ar

Ruckauf: "Desafío Para el País"

La asunción de **Estados Unidos** y **Brasil** como copresidentes del **Area de Libre Comercio de las Américas (ALCA)**, el próximo 1º de noviembre, será **"un desafío fundamental"** para ampliar las exportaciones argentinas, consideró el canciller **Carlos Ruckauf**, quien indicó que **"Brasil va a copresidir junto con Estados Unidos la política de zona de libre comercio de Alaska a Tierra del Fuego, y esto es un desafío fundamental para la Argentina, en esta crisis monumental que tenemos"**. **"Nos interesa muchísimo el mercado brasileño y afianzar el Mercosur. Y vamos a propender a que esto vaya creciendo como un proyecto de toda América. Por ahora, lo importante es que a partir del 1º de noviembre, el gigante del sur, Brasil, y el gigante del norte, Estados Unidos, copresiden el ALCA"**, aseguró.

EL DEBATE

*Con un acto en el porteño barrio de Villa Urquiza, el partido **Unión Republicana,** con la presencia de unas 200 personas, lanzó su campaña. Su principal orador fue **Jorge Enríquez**, legislador por la Ciudad, y precandidato a jefe de Gobierno, quien en un encendido discurso manifestó su apoyo total al licenciado **Ricardo López Murphy** para la presidencia de la Nación. Entre otros párrafos, asimismo indicó **"yo no digo que se vayan todos"**, digo **"que se vayan los ineptos y los corruptos"**.*

* * *

*El próximo 23 de octubre, a las 18 horas, se realizará una **Asamblea para renovar las autoridades del Círculo de Legisladores Porteños** hasta el 2004. Se hará en su sede de San Martín 66, 3º 306, Capital y en ella los más de 85 socios (legisladores con actual mandato y ex legisladores) elegirán a su nuevo presidente, así como a los demás miembros de la Comisión Directiva.*

* * *

*El representante del **Partido Socialista Democrático (Bloque ARI),** diputado **Fernando Finvarb,** denunció que **"el ministro de economía y las empresas prestatarias de servicios públicos hacen una presión mafiosa sobre los usuarios"**. Esta manifestación de Finvarb fue expuesta ante un encuentro de vecinos de Parque de los Patricios y Pompeya. **"Lavagna actúa como vocero de las empresas y omite información acerca de los grandes beneficios que las mismas obtuvieron"** agregó.*

* * *

*El interventor normalizador del **PAMI, José Corchuelo Blasco**, firmó ayer un **acta-acuerdo** con círculos y asociaciones médicos dependientes de la **Unidad de Gestión de Bahía Blanca,** por el que se elimina el plus médico y se normalizan las prestaciones. El documento fue firmado en el **Hotel Provincial de Sierra de la Ventana** por el funcionario y representantes de las asociaciones médicas de localidades bonaerenses. **"Con este acuerdo las partes se comprometen a asegurar la normalidad de los servicios de atención médica dentro del Programa de Atención Médica de Emergencia"**.*

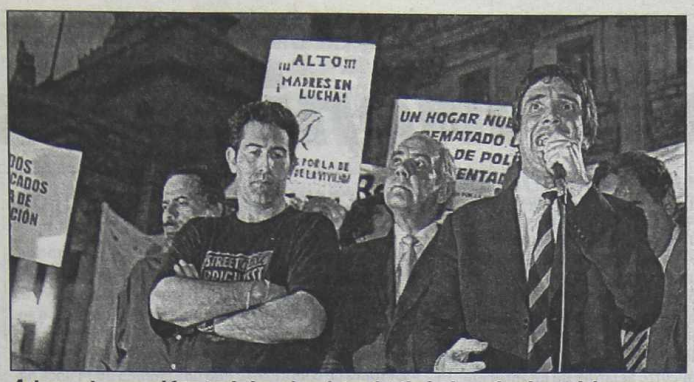

Artaza, otra vez al frente de los ahorristas fustigó a los miembros del congreso.

Miles de personas participaron de la movilización para repudiar a funcionarios.

NITO ACUSO A LEGISLADORES DE "COBARDES"

Nutrida Concentración de Ahorristas Frente al Congreso Para Reclamar Respeto a la Propiedad Privada

Encabezados por el actor y empresario del espectáculo **Nito Artaza**, los ahorristas se concentraron ayer frente al **Congreso Nacional** para reclamar por el **respeto a la propiedad privada** y por la **efectiva división de poderes**.

En un discurso frente al **Palacio Legislativo**, **Artaza** aseguró que **"no estamos sólo luchando por el objeto, no sólo por nuestros ahorros y sacrificio, sino también por el derecho, por la Constitución que ha sido violada"**.

Una nutrida columna de ahorristas ocupó gran parte de la **plaza de los Dos Congresos**, se concentró minutos antes de las 18 en **Tribunales**, desde donde marcharon a la sede del **Poder Legislativo**, en la intersección de las avenidas Rivadavia y Entre Ríos.

La concentración del denominado **Movimiento de Ahorristas Bancarios Estafados**, se hizo pasadas las 19 en el **Congreso**, que permaneció vallado y protegido por personal policial, mientras los diputados se aprestaban a votar el archivo del juicio político a la **Corte Suprema de Justicia**.

Al respecto, **Artaza** consideró que **"queremos que se haga"** el juicio al máximo tribunal, **"porque la Corte es el órgano intérprete de la Constitución y órgano de control de los dos otros dos poderes; sin son culpables que lo juzguen y si no lo juzgan los diputados y senadores serán cobardes"**.

Junto al artista y el ex futbolista **Hugo "Perico" Pérez** -principales impulsores del movimiento- también estuvieron militantes y trabajadores de la **Asociación Bancaria** y jubilados que apoyaron el reclamo de los ahorristas.

Antes de las palabras del actor, el titular del sindicato bancario, **Juan José Zanola** -en medio de algunos abucheos-, dio un breve discurso de apoyo, en el que manifestó que **"existe una comunión de intereses"** entre su sector y los ahorristas.

"Hoy tenemos que buscar los comunes denominadores, puede ser que algunos no coincidan, pero los trabajadores fuimos atacados y debemos luchar por un sistema financiero que esté al servicio del país y del crédito", señaló.

Lo cierto es que los manifestantes con pancartas y algunas cacerolas reclamaron por la devolución de sus ahorros atrapados en el corralito, la división de poderes, el repudio a los bonos **"inmundos"**, y el apoyo al avance de la **Justicia**, que **"avanza"** en la declaración de **"inconstitucionalidad"** de las medidas vinculadas al corralito y el corralón, según el propio **Artaza**.

El actor, además, pidió que los legisladores **"restituyan la Ley de Intangibilidad de los depósitos"** que fue **"votada por unanimidad"**, durante el gobierno de **Fernando de la Rúa**, meses antes de su renuncia.

"Nos sentimos indefensos con estos legisladores y lamentablemente tiene que sesionar así encerrados en un corral, por eso tienen que escuchar la voz ciudadana, que lo único que pedimos es el cumplimiento de la Constitución argentina", concluyó **Artaza**.

Tras el discurso, los manifestantes cantaron el **Himno Nacional** y se retiraron sin incidentes.

Sentencia Definitiva de Cámara Marplatense Contra el Corralito

La **Cámara Federal de Mar del Plata** declaró la inconstitucionalidad del **"corralito financiero"**, en su primera resolución definitiva sobre la cuestión, al resolver favorablemente un amparo presentado por un ahorrista al que no se le reintegra un depósito realizado en el Banco de la Nación Argentina, sucursal Dolores.

El fallo, que tiene fecha 3 de octubre pero que trascendió ayer, se refiere a la causa caratulada **"Facio, Carlos Augusto c/ el Poder Ejecutivo sobre amparo"**, y fue resuelto por dos integrantes de la **Cámara, Jorge Ferro y Alejandro Tazza,** ya que el tercer miembro del cuerpo, **Graciela Arrola de Galandrini,** está excusada de fallar sobre el particular.

Facio reclamó mediante el amparo un depósito en dólares, por una suma no especificada, realizado en la sucursal Dolores, provincia de Buenos Aires, del Banco de la Nación Argentina.

Al fundamentar su voto, Ferro afirmó que **"la normativa ahora dictada por el Poder Ejecutivo afecta de una manera grave la garantía supralegal de usar y disponer libremente de su propiedad habida cuenta que se opone a la ley de intangibilidad de depósitos que el propio Estado había promulgado sin veto de ninguna especie"**.

"Todo ello ocasionó un accionar prohibitivo en los ahorristas frente a sus depósitos, pues conforme los presupuestos de esta normativa, pasaron de estar debidamente protegidos a verse notoriamente afectados por el propio Estado al impedírseles extraer total o parcialmente sus depósitos, alterando de esa manera y no respetando las cláusulas convenidas entre los depositantes y los bancos", señala Ferro.

Más adelante el fallo de Ferro se refiere a la invocación que se hace del **"interés público, que muchas veces, como en el caso de marras, la Administración pretende esgrimir como excusa para justificar cualquier violación a los derechos individuales"**.

"Si un acto es violatorio de un derecho particular, si es inconstitucional, no hay interés público que pueda convalidarlo, pues justamente el interés público se encuentra en el respeto a la Constitución", señala la resolución.

INCONSTITUCIONALIDAD DE LAS MEDIDAS FINANCIERAS

La totalidad de las medidas dictadas con motivo del **"corralito financiero"**, incluyendo los nuevos bonos de aceptación voluntaria y en dólares, fueron declaradas inconstitucionales por la **Sala Uno de la Cámara en lo Contencioso Administrativo Federal.**

Así trascendió ayer en Tribunales donde se indicó que el fallo también declaró la inconstitucionalidad del canje por bonos lo que **"implicaría para el depositante la liberación del deudor originario** (la entidad financiera) **y su sustitución por otro distinto** (el Estado Nacional) **que ha declarado públicamente su estado de insolvencia"**.

Con la firma de los camaristas **Bernardo Licht, Pedro Coviello y Néstor Buján,** la resolución se inscribe en el criterio ya establecido por otros tribunales pero también hace referencia a los bonos establecidos en el decreto 1836, impulsados bajo el título de Reordenamiento del Sistema Financiero, del 16 de setiembre pasado.

Fuentes allegadas al tribunal explicaron la medida y sostuvieron que el fallo **"retrotrae toda la situación del sistema financiero a antes del 'corralito'"** dispuesto a través del decreto 1570 firmado por el ex presidente **Fernando de la Rúa.**

La Sala I falló en una causa presentada por la ahorrista Patricia Silvia Vázquez, quien tenía una caja de ahorros en el Citibank.

De esta forma, Vázquez podrá presentarse ante el banco a reclamar su dinero y en caso de una eventual respuesta negativa queda expedita la vía para iniciarle un juicio a la entidad o hacer la denuncia ante el Banco Central.

"De mediar resistencia por parte de la entidad financiera deudora a cumplir con su obligación, puede ejecutarse la deuda articulándose los mecanismos previstos en la ley específica de la materia, lo que, desde otras perspectiva, podría conducir a su liquidación", afirmaron los camaristas.

La mujer que entabló la demanda -no se suministró el importe depositado en su caja de ahorros- ya había obtenido una sentencia favorable en primera instancia dictada por el juez **Guillermo Rossi.**

MAS PLAZO PARA PAGAR DEUDAS CON BONOS

La **Cámara de Diputados** convirtió en ley un proyecto que prorroga por 90 días la posibilidad de que quienes mantienen deudas con el sistema financiero, **puedan cancelarlas con bonos optativos correspondientes a los plazos fijos que quedaron atrapados en el llamado corralito.**

En el marco de una sesión especial que se desarrolló en la **Cámara Baja**, los legisladores transformaron en ley esa normativa al aceptar por mayoría los cambios que le habían sido incorporados en el **Senado**.

Según establece el **artículo 1** de la iniciativa, las entidades financieras deberán recibir los bonos optativos ofrecidos a los **ahorristas** cuyos plazos fijos quedaron atrapados en el corralito como **forma de pago** de personas físicas destinado a **cancelar deudas con el sistema financiero.**

Ese punto de la iniciativa, estipula que esos bonos deberán ser aceptados **"sin límite de monto y cualquiera sea la clasificación del deudor"** cuando los deudores tengan como garantía hipotecaria la vivienda única y familiar, y cuando se trate de préstamos personales con o sin garantía.

También deberán ser aceptados estos bonos en el caso de que los deudores sean personas físicas y jurídicas **"que hayan registrado deudas cuyos saldos al 5 de enero del 2002 en concepto de capital e intereses no superen los quinientos mil pesos"** cualquiera sea el destino dado a los fondos del financiamiento.

Para esos casos, de todos modos, el proyecto establece que **la concelación no podrá superar los 300 mil pesos "considerando el conjunto de las entidades financieras respecto de las que el deudor haya hecho uso de cualquiera de los mecanismos establecidos por el presente artículo"**.

ATENCION SR. CANILLITA
INFORMAMOS QUE PARA COMUNICARSE CON crónica POR CUALQUIER RECLAMO, CONSULTA, INQUIETUD, NOVEDAD, SUGERENCIA, ETC. CUENTA CON NUESTRA DIRECCION DE E-MAIL: vendedores@cronica.com.ar. FAX 4361-6591 y TELEFONO 4361-1001/51 INT. 330

MUJER DE 51 AÑOS FALLECIO EN CORDOBA; ADEMAS HAY 5 NUEVOS CASOS EN CAPITAL Y CONURBANO

Otra Muerte por Meningitis

Una mujer de 51 años que padecía meningitis **falleció ayer en Córdoba**, mientras que en la **Capital Federal** y en la **provincia de Buenos Aires** se registraron **cinco nuevos casos** de distintas variantes de la enfermedad. Sin embargo, las autoridades reiteraron que **"no hay una epidemia"** y remarcaron que las estadísticas oficiales **"indican que los casos se mantienen dentro de la media anual para esta época del año"**.

La mujer, cuya identidad no trascendió, falleció en el **Hospital Tránsito Cáceres de Allende**, de la ciudad de Córdoba, luego de complicarse su cuadro sanitario, según confirmó María Elena Bobbio, de la **Dirección de Epidemiología** provincial, quien señaló que **"se sospecha de una meningitis a neumococo"**. De todos modos, la funcionaria aclaró que "no se ha confirmado el germen hasta el momento".

En tanto, el caso de un maestro de **Villa Devoto**, afectado por una variedad no contagiosa de **"meningoencefalitis"**, puso sobre alerta ayer al Gobierno porteño, que dispuso fumigar el edificio donde funcionan las escuelas números 17 y 18 y mantener un encuentro con los padres para esclarecer la situación. Desde la Secretaría de Educación de la Ciudad de Buenos Aires informaron que el maestro fue internado con un cuadro de **"meningoencefalitis no contagiosa"**. Las autoridades decidieron la intervención de especialistas del **Hospital Alvarez**, quienes, luego de tomar contacto con el maestro, realizaron un encuentro con padres y docentes para aclararles que **no es un caso contagioso y que no tienen por qué alarmarse**.

En el territorio bonaerense se registraron cuatro casos de meningitis, que son tratados en el **Hospital de Niños** de **La Plata** y en el **San Roque** de la localidad platense de **Gonnet**, y los otros dos en el **Hospital Presidente Perón** de **Avellaneda**. Respecto a los casos registrados en La Plata, el subsecretario de Salud del municipio, Martín Castilla, confirmó que **"se trata de dos casos de meningitis viral"** y remarcó que no son casos contagiosos. Uno de los pacientes es un joven de 22 años internado en el Hospital San Roque, de Gonnet, que a pesar de estar en terapia intensiva evolucionaba bien, mientras que un pequeño está internado en el Hospital de Niños.

En Avellaneda, los afectados son dos niños de cuatro y cinco años, quienes permanecen internados con un cuadro de meningitis en la sala de pediatría del Hospital Presidente Perón. **"Los dos menores se encuentran internados en este hospital desde hace cuatro y dos días respectivamente, se les administran medicamentos específicos y su evolución es favorable"**, dijo la jefa de Pediatría del Hospital Presidente Perón de Avellaneda, Beatriz Rebec.

Ademas, trascendió que el menor de cuatro años concurre al jardín de infantes número 14 de Avellaneda y vive en la localidad de Sarandí, mientras que el de cinco concurre al jardín de infantes número 28 del mismo distrito y es de Lanús. Sin embargo, el gobernador bonaerense **Felipe Sola** volvió a señalar que **"no hay brote de meningitis en la provincia"** y aseguró que "el número de casos detectados en este año es exactamente igual al del año pasado" y que estas cifras **"están dentro de las estadísticas normales"**.

Por su parte, el ministro de Salud, **Ginés González García**, reiteró que los casos de meningitis registrados en los últimos días no constituyen ni un brote ni una epidemia, y aclaró que **"no estamos peor"** que antes en cuanto al control de la enfermedad. El funcionario agregó que "ésta es una enfermedad que se potencia habitualmente al final del invierno y al comienzo de la primavera", y remarcó que **"este año hay menos casos que el año pasado"**.

DESINFECTARON ESCUELA DE GARIN

Luego de airados reclamos de los padres, las autoridades sanitarias de **Escobar accedieron a desinfectar** la escuela número 19 "República Oriental del Uruguay" de **Garín**, una de cuyas alumnas murió de meningitis, y a **someter a una exhaustiva revisación médica** a todos los chicos que concurren al establecimiento.

Después de confirmarse que una alumna de 14 años había muerto de meningitis, las autoridades sanitarias del distrito informaron que no era necesario desinfectar la escuela, lo que **despertó la indignación de los padres**, quienes ayer se reunieron en asamblea. Los familiares de los chicos que concurren a la escuela 19 recibieron una serie de explicaciones de médicos.

Sin embargo, las mismas no les resultaron satisfactorias, por lo cual los funcionarios finalmente decidieron aceptar el reclamo general y anunciaron que se desinfectará la escuela, y hoy **limpiarán a fondo el establecimiento**, ante quejas de los padres por la falta de higiene que se venía detectando allí. Se resolvió además que mañana se realice en la escuela un control médico a todos los alumnos, para que el martes **puedan reanudarse las clases normalmente**.

Los padres de los alumnos se habían concentrado frente a la escuela y anunciaron la realización de un "abrazo simbólico", indignados porque no se desinfectaba el lugar pese al caso fatal de meningitis registrado allí. Hubo a continuación una accidentada asamblea a la que asistieron autoridades médicas.

JUEZ CONFIRMO QUE EL CASO CAZANAVE VA A FUERO FEDERAL

La muerte de **Segundo Cazanave**, el cadete de la **Escuela Militar de Suboficiales General Lemos**, debe ser investigada a partir de este momento por la justicia federal de **San Martín**, según resolvió en las últimas horas el juez de instrucción porteño **Eduardo Moumdjián**, quien comenzó a instruir la causa del caso.

El juez **Moumdjián** resolvió de esta manera el planteo de la fiscalía y de los representantes de la familia de **Cazanave** para remitir la causa a la justicia federal.

El pedido había sido realizado días atrás por el abogado de la madre del cadete, **Eduardo Barcesat**, y por el fiscal de instrucción **Jorge Sacco**, quien dictaminó tras leer el expediente que el caso debía quedar en la órbita de un juez federal porteño por encontrarse afectado el **Estado Mayor del Ejército**.

Sin embargo, el juez **Moumdjián** consideró que el magistrado federal que debe intervenir debe tener jurisdicción en el lugar en el que supuestamente se sucedieron los hechos, es decir en la escuela sita en **Campo de Mayo**, donde tienen competencia los tribunales federales de **San Martín**.

El expediente iniciado por la muerte del cadete fue enviado ayer a ese departamento y ahora se sorteará el juzgado donde quedará radicada la causa, cuyo titular a su vez deberá resolver si acepta o no la competencia.

El letrado **Barcesat** informó que ya planteó varias medidas que la familia cree necesarias para que proceda la investigación.

Una de las solicitudes es que el Ejército remita copia del **Boletín Militar** donde se publicó la baja del aspirante el 30 de junio último, es decir a más de un mes de su muerte.

"Eso demuestra que hasta ese momento, Cazanave tenía estado militar", explicó el representante legal.

Otro de los pedidos, explicó el abogado, es que **"se secuestre la comunicación que realizó el teniente coronel Gubiani** -que estuvo a cargo de realizar el sumario interno-, **quien debido a la gravedad del suceso pidió a la superioridad que se ponga en conocimiento a la justicia federal y le envíen un auditor militar, lo que nunca se hizo"**.

Según **Barcesat**, ese militar está dispuesto a declarar en la causa y sus dichos son fundamentales para determinar la responsabilidad del **Ejército** en la muerte del joven.

El abogado consideró que esta nueva información **"desmiente categóricamente al ministro de Defensa Horacio Jaunarena y al jefe del Ejército, general Ricardo Brinzoni, quienes dijeron que sólo se había tratado de un mero acto de indisciplina"**.

EL EMBAJADOR DE FRANCIA FUE AGREDIDO EN CATAMARCA

El embajador de Francia en la Argentina, **Paul Dijoud**, y una comitiva de empresarios de ese país fueron echados en medio de escupitajos e insultos, por pobladores de la localidad de **Antofagasta de la Sierra**, en el norte de Catamarca, aparentemente porque habrían intentado izar una bandera gala en la plaza principal del pueblo.

Si bien el hecho ocurrió el fin de semana último, fue informado recién hoy por enfadados pobladores de la zona, que participaron de la protesta, y por **Luis Agüero**, titular de la Casa de Antofagasta de la Sierra, la representación de esa localidad en la capital provincial.

Dijoud y varios empresarios franceses habían llegado el fin de semana a Antofagasta, ya que planean realizar inversiones en el área de turismo en la zona.

Tanto los pobladores que se enojaron con la comitiva como los funcionarios que la acompañaron, coincidieron en señalar que, durante un acto público se pretendió izar en la plaza principal del pueblo una bandera francesa.

Silvina Bazán, una de las integrantes de la comisión que intenta reactivar la región a través de un Encuentro de Alfapuna, contó que al evento fueron invitados los franceses que van a trabajar con el turismo en la zona.

El acto se llevó a cabo con la bandera argentina, pero por protocolo se intentó incluir la bandera de Francia, la que no se llegó a izar porque un pequeño grupo de personas se acercó a los franceses con reclamos que no tenían nada que ver con el turismo, sino con planes de trabajo, que no repartieron los bolsones.

Tras detallar lo ocurrido, Bazán señaló que **"por eso decimos que fue un reclamo político, que nada tenía que ver con el acto que se estaba realizando sobre el turismo y la necesidad de explotar esa zona"**.

Pero, según publicó el diario Ancasti, otros testigos del hecho señalaron que los manifestantes también se dirigían a la comitiva que participaba del acto al grito de **"nosotros somos argentinos"** y **"váyanse de aquí"**, con lo cual echaron a los franceses y sus acompañantes catamarqueños.

Mientras los vecinos que participaron de la protesta dijeron haberse sentido indignados por la actitud del grupo de ciudadanos franceses y descartaron que la agresión haya sido planificada, Agüero atribuyó intencionalidad política al acontecimiento.

"Esto tiene un trasfondo político, está organizado por el Partido Justicialista que sólo quiere perjudicar al departamento" de Antofagasta, sostuvo el funcionario, de origen radical.

"DURA CRISIS AFECTA LA GESTION"

Las tareas del gobierno de la Ciudad son **"difíciles"**, pero esta condición **"se agrava"** cuando el marco económico y social **"está dominado por la crisis"**, evaluó **Néstor Bilancieri**, director general de **Educación Vial y Licencias** porteño, a raíz de la cantidad de reclamos que formulan los vecinos que, cada vez que deben obtener o renovar las licencias de conducir, se encuentran con las puertas cerradas de la citada repartición.

Al respecto, Bilancieri expresó que espera que los funcionarios se decidan a agilizar muchos trámites, que se traban por excesivo celo o burocracia. Agregó que "más allá de las 250 mil personas por año que pasan por nuestra dirección a renovar su licencia, estamos empeñados en seguir trabajando para la educación y prevención vial, que nos permitirá reducir la mortalidad por accidentes".

Bilancieri comentó que "este año, muchos de los objetivos del propio jefe de Gobierno, Aníbal Ibarra, se vieron relegados a partir de la emergencia económica y social" y añadió que "igualmente, hacemos todo lo posible para brindar la mejor atención".

Poderoso Grupo fue Obligado a Pagarle a Personal de Limpieza

El Sindicato de Obreros de Maestranza (SOM) advirtió a las compañías contratantes de empresas de limpieza que son solidariamente responsables del pago de salarios a los trabajadores y los aportes sindicales y de obra social en caso que estas últimas incumplan con los mismos.

En ese marco, el gremio señaló que un grupo propietario de supermercados debió reconocer y pagar a los trabajadores de maestranza que se desempeñan en ellos, las deudas salariales y los aportes y contribuciones gremiales y de obra social originadas por las empresas de limpieza contratadas por el grupo comercial.

El SOM reiteró que el pago de salarios a los trabajadores y los aportes sindicales y a la obra social son de estricto cumplimiento y quienes incumplan con los derechos de los trabajadores se encontrarán con la firmeza de nuestro gremio para hacer cumplir la ley, según manifestó Roberto Rodríguez presidente de la obra social.

● Pedido

Daniel Alarcón Barreto, quien se encuentra internado en el Hospital Argerich de esta capital, necesita en forma urgente una mochila para oxígeno.

Quienes deseen colaborar, pueden acercarse a la cama 4032, que se encuentra en el cuarto piso del hospital, o llamar al siguiente número telefónico: 4362-0124 (preguntar por Noemí Bellani).

Francotirador Dejó Claro Mensaje y Nueva Víctima

WASHINGTON (EFE).- El misterioso francotirador que aterroriza los alrededores de Washington después de haber matado a seis personas mantiene en jaque a la policía local, que reaccionó con nerviosismo ante la revelación de que el asesino dejó en la escena de su último ataque una carta de tarot con el mensaje **"estimado policía, soy Dios"**, en tanto un hombre que fue ultimado anoche de un tiro en una gasolinería en las inmediaciones de Washington, sería una nueva víctima de este maniático.

La carta, que representa a la muerte, se halló en el lugar desde el cual el asesino disparó el lunes contra un niño de 13 años que llegaba al colegio en el condado de Prince George (Maryland) y que continúa ingresado en un hospital en estado crítico.

La información fue filtrada a la prensa por la policía del vecino condado de Montgomery, cuyo jefe, Charles Moose, expresó su enfado, porque **"algún colaborador ha hecho algo que considero muy poco apropiado y que indica que no tengo control de mi propio equipo"**.

El mensaje, según la filtración a varias cadenas de televisión y a "The Washington Post", se encontró a unos 150 metros del colegio junto a una parcela de césped que apareció aplastada, lo que hace suponer que el francotirador realizó el disparo tumbado.

En cuanto al reciente asesinato, la policía de Manassas informó que ya entablaron contacto con los colegas que buscan intensamente al francotirador.

El reciente asesinato se perpetró en una gasolinería en un pequeño pueblo al oeste de Washington cuando un hombre se encontraba cargando combustible a su automóvil.

Según informes policiales, testigos dicen haber visto una pequeña camioneta blanca, mismo vehículo que se buscó la semana pasada en conexión con el francotirador, quien ya ultimó a seis personas, dos de las cuales también recibieron disparos a mansalva en gasolinerías.

Desde el día 2, el asesino ha matado a seis personas, cinco en Maryland y una en la capital estadounidense, y ha herido a dos, una también en Maryland y otra en la localizad de Fredericksburg (Virginia), a unos 130 kilómetros de distancia.

Hasta ahora, la caza del hombre más buscado en EE.UU. no ha dado resultado concreto y las autoridades reconocieron cierta impotencia porque no dan con la pista que abra el camino para encontrar al asesino. Moose reconoció que no se sabe nada sobre la identidad, sexo, edad o motivos de los ataques.

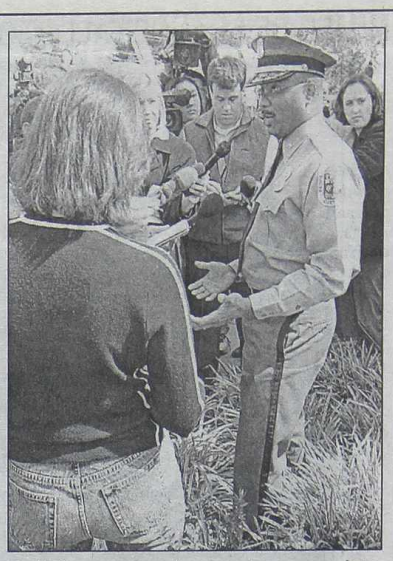

Policía revisó un bosque tras una pista.

"LULA" SIGUE SUMANDO ALIADOS

DESESTIMA PACTO CON CHAVEZ Y FIDEL

SAN PABLO (EFE).- El candidato opositor a la presidencia del Brasil, **Luiz Inacio Lula da Silva,** calificó como **"una broma de mal gusto"** los rumores sobre **un supuesto pacto suyo con el gobierno del presidente venezolano Hugo Chávez y con el líder cubano Fidel Castro en contra de los Estados Unidos.** Lula negó toda posibilidad de formación de un grupo de gobiernos latinoamericanos antiestadounidenses y agregó que "queremos fortalecer el Mercosur para estar en mejores condiciones de negociar la creación del rea de Libre Comercio de las Américas (ALCA)".

En una entrevista que concedió a un canal de San Pablo, Lula negó vehementemente cualquier vinculación con las Fuerzas Armadas Revolucionarias de Colombia (FARC), como fue planteado por diversos medios de la prensa internacional. El domingo pasado, día de la primera vuelta de las elecciones brasileñas y a la vez cumpleaños de Lula, el candidato del Partido de los Trabajadores (PT) recibió como regalo de Chávez una réplica de la espada que perteneció a Simón Bolívar, que le fue entregada por parlamentarios venezolanos que visitaban Brasil.

Cada vez más Firme Para Acceder a la Presidencia, Ahora Consiguió a Garotinho

RIO DE JANEIRO (EFE).- El candidato presidencial opositor **Luiz Inácio "Lula" Da Silva** sumó ayer el apoyo de Anthony Garotinho, quien mantiene sin embargo sus diferencias, mientras su contendiente, el oficialista José Serra, buscaba el apoyo de los dirigentes que participaron en los dos períodos de gobierno de Fernando Henrique Cardoso.

Garotinho De Oliviera, quien fue la sorpresa de las elecciones del domingo al salir tercero y sacar más de 15 millones de votos, el 17,87 por ciento del total, dijo que **dará su apoyo a "Lula" sin condiciones pero marcando sus diferencias programáticas.**

"Espero que Lula deje de lado la derechización del primer turno y tenga una posición más clara contra la creación del Area de Libre Comercio para las Américas (ALCA) y la sumisión de Brasil al Fondo Monetario Internacional (FMI)", reclamó Garotinho.

"No creo que Lula y el Partido de los Trabajadores (PT) se nieguen a eso. Nosotros no vamos a hacer ninguna negociación con el PT ni vamos a poner ninguna condición, pero sí vamos a dejar bien claro cuáles son nuestras diferencias programáticas", agregó.

De esta manera, "Lula" Da Silva sumó un importante apoyo para el balotaje del 27 de octubre contra Serra, quien también procuraba el respaldo de Garotinho.

El martes, Lula Da Silva logró el respaldo de otro de sus rivales derrotados el domingo, **Ciro Gomes,** del también opositor Frente Laborista (FL), quien sacó más de 10 millones de votos y finalizó en cuarto lugar.

A diferencia del respaldo de Garotinho, el apoyo de Ciro Gomes a Lula fue **"incondicional, irrestricto y entusiasta".**

A simple vista, el respaldo de Garotinho de Oliveira y Ciro Gomes **debería sobrar para que Lula logre en la segunda vuelta del 27 de octubre al menos la mitad más uno de los votos, pero como en estos nuevos comicios también se eligen los gobernadores que no alcanzaron el 50 por ciento de los votos, en muchos casos se impone la lógica de las alianzas regionales, por sobre las decisiones de los dirigentes nacionales.**

Por eso, la expectativa de Serra es que Garotinho y Ciro Gomes no logren arrastrar a sus votantes hacia el PT.

"El balotaje no es la prolongación del partido del domingo, sino que el partido comienza de nuevo", señaló ayer Serra.

Hasta ahora, Serra sólo pudo lograr el respaldo de fuerzas conservadoras.

GRAN SILBATINA PARA TOLEDO EN DISCURSO

LIMA (DPA). - El presidente del Perú, Alejandro Toledo, fue silbado sostenidamente por segundo día consecutivo en un acto público, lo que portavoces gubernamentales atribuyeron al fragor por las elecciones regionales y municipales del 17 de noviembre próximo.

"Estamos en campaña electoral. Los partidarios y los opositores tiene derecho a la libertad de expresión", comentó el presidente del Consejo de Ministros, Luis Solari, al restarle trascendencia a la protesta. **Toledo, cuya gestión es rechazada por más del setenta por ciento de los peruanos según encuestas, fue acosado por silbidos y gritos en contra cuando colocaba la primera piedra de un conjunto residencial.**

"ESTAMOS CON LAS BOTAS PUESTAS"

CARACAS (EFE).- El presidente venezolano **Hugo Chávez** advirtió que su gobierno, las Fuerzas Armadas y el pueblo están alertas por si la oposición intenta un nuevo golpe de Estado en el marco de la marcha convocada para mañana en Caracas.

"Mañana (por hoy) la oposición anuncia una marcha: que marchen. Eso sí, que no se equivoquen y vayan a pensar que van a atropellarnos, o que van a llegar hasta (el palacio presidencial de) Miraflores", dijo Chávez durante la toma de juramento del Frente Militar Bolivariano de efectivos retirados.

"Que no vayan a estar pensando que mañana (por hoy) van a dar un golpe detrás de la marcha, no. Estaremos alerta, todo el pueblo está alerta y la fuerza armada está alerta y los soldados estamos con las botas puestas", advirtió.

Una marcha opositora el 11 de abril desvió su rumbo hacia Miraflores, donde se encontraban partidarios de Chávez, lo que terminó en disturbios con un saldo de **19 muertos y un centenar de heridos**, y en un golpe de Estado en la madrugada del 12 que desplazó a Chávez del poder por 47 horas.

Chávez cada vez más duro. Advierte que dará batalla.

La marcha de hoy, organizada por la opositora Coordinadora Democrática, la Confederación de Trabajadores de Venezuela (CTV) y la cúpula empresarial Fedecámaras, mantiene en vilo a los venezolanos por la similitud del ambiente al registrado durante los sucesos de abril.

La CTV y Fedecámaras anunciaron igualmente un paro general para antes del 30 de octubre, aunque hoy el titular de la central obrera insinuó que podría anunciarse mañana.

El sábado pasado Chávez dijo que había abortado un golpe en su contra y que por ello se había allanado la residencia del ex canciller Enrique Tejera Paris, a quien los presuntos golpistas planeaban nombrar presidente de un Consejo de Estado de facto.

DARAN TODO EL APOYO A BUSH PARA ATACAR A IRAK

WASHINGTON (EFE).- **La Cámara de Representantes de Estados Unidos votará hoy la resolución que autoriza al presidente George W. Bush a disponer un eventual ataque a Irak, anunció hoy un vocero parlamentario.**

El voto se realizará entre las 14 y las 16 (15 y 17 de Argentina), dijo el vocero John Feerey, portavoz del presidente de la Cámara, Dennis Hastert.

Los dirigentes de la cámara, de mayoría republicana, anunciaron un acuerdo con la Casa Blanca el 2 de octubre sobre el texto de la resolución, por lo que se descuenta que los representantes otorgarán los poderes que reclama Bush.

Por su parte, el Senado -que discute la resolución desde el 3 de octubre- prevé cerrar sus debates de mañana, informó el jefe de la mayoría demócrata, Tom Daschle. Los senadores dispondrán de 30 horas (18 minutos por senador) para debatir y votar cambios antes del voto final a la resolución, que debería ocurrir como muy temprano de mañana, según informó la portavoz de Daschle.

El más firme opositor al proyecto, el demócrata Robert Byrd (Virginia Occidental), de 84 años, podría disponer de cuatro horas si toma el tiempo no utilizado por sus colegas.

Hubo de todo: pelea entre los propios vendedores, contra la policía, forcejeos, corridas, y represión con balas de goma.

Una mujer amenazó con cortarse las v

RETIRO SE CONVIRTIO EN

Vendedores Ambulantes Volvieron a Instalar sus Puestos y Resistieron el Desalojo de la Policía en Duros Enfren

Haciendo oídos sordos a las advertencias del **Gobierno de la Ciudad** que los desalojó hace 40 días en un operativo judicial, **medio centenar de vendedores ambulantes volvieron a instalar ayer sus puestos entre dos estaciones de trenes de la zona porteña de Retiro** y luego **fueron desalojados por la policía en medio de un pandemónium** alternado con corridas, enfrentamientos de vendedores entre sí y contra policías, corridas, forcejeos, represión con balas de goma.

Como resultado de los enfrentamientos, **un hombre resultó herido de un botellazo en la frente, otros dos con balas de goma y al menos dos varones y dos mujeres fueron detenidos y remitidos a la Comisaría 46ª**.

Los vendedores **cortaron además el paso de una locomotora, se pelearon entre ellos y una mujer amagó cortarse las venas ante las cámaras de televisión pero sus compañeras la atajaron**, en una jornada tensa que terminó con la intervención de la policía y de inspectores de la Ciudad que les labraron actas de infracción.

Jorge Molina, vocero de **TBA** (la empresa que propició la denuncia por la **"invasión de espacio público"** de los vendedores ambulantes y desató el desalojo hace poco más de un mes atrás), admitió que mediante un convenio con la **Secretaría de Seguridad Interior** y la de **Transporte**, **"desde hace tres meses tenemos un operativo con la Policía Federal y la Gendarmería Nacional en todas las estaciones"**.

Los manifestantes se concentraron entre las estaciones de los **ex ferrocarriles Belgrano** y **Mitre**, de **Retiro**, ante un pelotón del **cuerpo de Infantería**, con un grupo de jóvenes que tocaban sus bombos, bajo la bandera de la **Asociación de Mujeres Argentinas Vendedoras Ambulantes (AMAVA)**.

Los vendedores cantaron desde allí **consignas contra el Gobierno porteño**, la **Policía Federal** y en especial contra la **empresa concesionaria Trenes de Buenos Aires (TBA)**, ya que afirmaban que la firma **"paga las horas extra a la policía para que nos reprima"**.

Detrás de los cuatro primeros puestos armados sobre carritos de supermercados, se exhibieron carteles que decían: **"Ibarra, no somos ciudadanos de segunda, dejanos trabajar, necesitamos trabajar"** o **"Ibarra, la gente quiere igualdad, trabajo y justicia"**.

Pero en un momento, los carteles cambiaban y aparecían textos como: **"¿Quieren ver más niños con hambre y llorando por televisión?"** o **"Gracias medios argentinos por estar siempre junto a los trabajadores"**.

Luego, frente a la manifestación, apareció una locomotora del **Nuevo Central Argentino (NCA)** con las luces encendidas y la bocina a toda potencia, pero **los vendedores cerraron filas y no la dejaron pasar**.

El conductor anunció que tenía que sacar un tren de la playa de maniobras y un policía les explicó a los manifestantes de manera muy convincente que lo que hacían **"es un delito federal"**.

A partir de ese contacto, se armó una línea de negociación que a las 14 abrió la posibilidad de que la máquina siguiera su marcha, **a condición de que el pelotón de Infantería ya no estuviera frente al piquete**; en tanto, los manifestantes anunciaban que se iban a vender en sus puestos habituales.

Pero en ese momento se originó un enfrentamiento entre los manifestantes cuando **un hombre y una mujer atacaron al cabecilla de la protesta, Eduardo Castro**, tras acusarlo de negociar con **TBA** para apropiarse del galpón donde los iban a instalar para vender.

Los atacantes fuer
Castro denunció que
lo que vivimos en Re
de la policía y la Mun
alusión a la presunt
agregó que **"hiciero**
mor de una negociaci
te".

"Hace 24 años que
jo **Castro** indignado
vendí ni por un pues
ni por nada", y sostu
que contra él lo reali
de infiltrados que tra
dia en contra de mí".

El dirigente reco
que se trató de un pr
no" producto de que
"45 días que estaba s
es muy difícil contene

Una vez que los p
instalados frente a la
llegaron los inspector
ciantes los atacaron,
la policía a reprimir y
hombres y una mujer

LA TERMINAL SE CONVIRTIO EN UN VERDADERO PANDEMONIUM

Los choques entre la policía y vendedores de la terminal ferroviaria de Retiro durante el desalojo, se extendieron por espacio de unas seis horas, cuando primero cinco y luego ocho puestos fueron instalados pese a la prohibición comunal.

Desde temprano se hizo presente la policía a la espera de la llegada de los inspectores, quienes tenían a cargo efectivizar el desalojo. Pero la situación no fue más allá de arengas de los puesteros ante la policía, aunque **volaron algunos huevos** que impactaron en una camioneta de la **Dirección General de Verificaciones y Habilitaciones** -la ex policía municipal- del **Gobierno de la Ciudad de Buenos Aires**.

En medio de la espera a que los inspectores iniciaran el desalojo, se produjo un choque entre los mismos vendedores que derivó en que un hombre, que dijo llamarse **Eduardo Castro** y representar a un grupo de los puesteros, terminara con un fuerte golpe en un ojo.

A las 15.30, unos **cien policías fuertemente pertrechados**, que casi duplicaba al número de puesteros, arremetió contra los vendedores y algún gas lacrimógeno explotó sobre la **avenida Ramos Mejía**.

Los vendedores respondieron a las pedradas y tirando cajones donde suelen ubicar la mercadería, lo que fue respondido con disparos de balas de goma.

Un hombre, presuntamente inspector, con **la cara ensangrentada** fue auxiliado por la policía y llevado luego en una ambulancia del **SAME**, mientras que **un puestero de avanzada edad, fue literalmente atropellado por los policías en su avance y sufrió una lesión en la pierna**. En cinco minutos, la policía tomó ubicación y no quedó mercadería alguna en la vereda de la terminal del ex **ferrocarril Belgrano Norte**, que cerró las puertas de entrada.

No acataron la decisión del gobierno porteño y su postura desató una verda

Hubo de todo: pelea entre los propios vendedores, contra la policía, forcejeos, corridas, y represión con balas de goma.

Una mujer amenazó con cortarse las venas si no la dejaban instalar su puesto.

El saldo de los sucesos fue de varios heridos y dos hombres y dos mujeres detenidos y remitidos a la Comisaría 46.

RETIRO SE CONVIRTIO EN UNA BATALLA CAMPAL

Vendedores Ambulantes Volvieron a Instalar sus Puestos y Resistieron el Desalojo de la Policía en Duros Enfrentamientos

Haciendo oídos sordos a las advertencias del **Gobierno de la Ciudad** que los desalojó hace 40 días en un operativo judicial, **medio centenar de vendedores ambulantes volvieron a instalar ayer sus puestos entre dos estaciones de trenes de la zona porteña de Retiro** y luego **fueron desalojados por la policía en medio de un pandemónium** alternado con corridas, enfrentamientos de vendedores entre sí y contra policías, corridas, forcejeos, represión con balas de goma.

Como resultado de los enfrentamientos, **un hombre resultó herido de un botellazo en la frente, otros dos con balas de goma y al menos dos varones y dos mujeres fueron detenidos y remitidos a la Comisaría 46°.**

Los vendedores **cortaron además el paso de una locomotora, se pelearon entre ellos y una mujer amagó cortarse las venas ante las cámaras de televisión pero sus compañeras la atajaron**, en una jornada tensa que terminó con la intervención de la policía y de inspectores de la Ciudad que les labraron actas de infracción.

Jorge Molina, vocero de **TBA** (la empresa que propició la denuncia por la **"invasión de espacio público"** de los vendedores ambulantes y desató el desalojo hace poco más de un mes atrás), admitió que mediante un convenio con la **Secretaría de Seguridad Interior** y la de **Transporte**, **"desde hace tres meses tenemos un operativo con la Policía Federal y la Gendarmería Nacional en todas las estaciones"**.

Los manifestantes se concentraron entre las estaciones de los **ex ferrocarriles Belgrano** y **Mitre**, de **Retiro**, ante un pelotón del **cuerpo de Infantería**, con un grupo de jóvenes que tocaban sus bombos, bajo la bandera de la **Asociación de Mujeres Argentinas Vendedoras Ambulantes (AMAVA)**.

Los vendedores cantaron desde allí **consignas contra el Gobierno porteño**, la **Policía Federal** y en especial contra la **empresa concesionaria Trenes de Buenos Aires (TBA)**, ya que afirmaban que la firma **"paga las horas extra a la policía para que nos reprima"**.

Detrás de los cuatro primeros puestos armados sobre carritos de supermercados, se exhibieron carteles que decían: **"Ibarra, no somos ciudadanos de segunda, dejanos trabajar, necesitamos trabajar"** o **"Ibarra, la gente quiere igualdad, trabajo y justicia"**.

Pero en un momento, los carteles cambiaban y aparecían textos como: **"¿Quieren ver más niños con hambre y llorando por televisión?"** o **"Gracias medios argentinos por estar siempre junto a los trabajadores"**.

Luego, frente a la manifestación, apareció una locomotora del **Nuevo Central Argentino (NCA)** con las luces encendidas y la bocina a toda potencia, pero **los vendedores cerraron filas y no la dejaron pasar**.

El conductor anunció que tenía que sacar un tren de la playa de maniobras y un policía les explicó a los manifestantes de manera muy convincente que lo que hacían **"es un delito federal"**.

A partir de ese contacto, se armó una línea de negociación que a las 14 abrió la posibilidad de que la máquina siguiera su marcha, **a condición de que el pelotón de Infantería ya no estuviera frente al piquete**; en tanto, los manifestantes anunciaban que se iban a vender en sus puestos habituales.

Pero en ese momento se originó un enfrentamiento entre los manifestantes cuando **un hombre y una mujer atacaron al cabecilla de la protesta, Eduardo Castro**, tras acusarlo de negociar con **TBA** para apropiarse del galpón donde los iban a instalar para vender.

Los atacantes fueron detenidos y **Castro** denunció que **"TBA financia lo que vivimos en Retiro, por parte de la policía y la Municipalidad"**, en alusión a la presunta represión, y agregó que **"hicieron correr el rumor de una negociación que no existe"**.

"Hace 24 años que estoy aquí -dijo **Castro** indignado- **y jamás me vendí ni por un puesto de panchos ni por nada"**, y sostuvo que el ataque contra él lo realizaron **"un par de infiltrados que trajeron la discordia en contra de mí"**.

El dirigente reconoció además que se trató de un problema **"interno"** producto de que la gente hacía **"45 días que estaba sin comida y así es muy difícil contenerla"**.

Una vez que los puestos fueron instalados frente a la **estación Mitre**, **llegaron los inspectores y los comerciantes los atacaron, lo que llevó a la policía a reprimir y detener a dos hombres y una mujer**.

LA TERMINAL SE CONVIRTIO EN UN VERDADERO PANDEMONIUM

Los choques entre la policía y vendedores de la terminal ferroviaria de Retiro durante el desalojo, se extendieron por espacio de unas seis horas, cuando primero cinco y luego ocho puestos fueron instalados pese a la prohibición comunal.

Desde temprano se hizo presente la policía a la espera de la llegada de los inspectores, quienes tenían a cargo efectivizar el desalojo. Pero la situación no fue más allá de arengas de los puesteros ante la policía, aunque **volaron algunos huevos** que impactaron en una camioneta de la **Dirección General de Verificaciones y Habilitaciones** -la ex policía municipal- del **Gobierno de la Ciudad de Buenos Aires**.

En medio de la espera a que los inspectores iniciaran el desalojo, se produjo un choque entre los mismos vendedores que derivó en que un hombre, que dijo llamarse **Eduardo Castro** y representar a un grupo de los puesteros, terminara con un fuerte golpe en un ojo.

A las 15.30, unos **cien policías fuertemente pertrechados**, que casi duplicaba al número de puesteros, arremetió contra los vendedores y algún gas lacrimógeno explotó sobre la **avenida Ramos Mejía**.

Los vendedores respondieron a las pedradas y tirando cajones donde suelen ubicar la mercadería, lo que fue respondido con disparos de balas de goma.

Un hombre, presuntamente inspector, con **la cara ensangrentada** fue auxiliado por la policía y llevado luego en una ambulancia del **SAME**, mientras que **un puestero de avanzada edad, fue literalmente atropellado por los policías en su avance y sufrió una lesión en la pierna**. En cinco minutos, la policía tomó ubicación y no quedó mercadería alguna en la vereda de la terminal del ex **ferrocarril Belgrano Norte**, que cerró las puertas de entrada.

No acataron la decisión del gobierno porteño y su postura desató una verdadera guerra.

El Ministerio de Salud informó que debido al derrame fueron evacuadas unas 300 personas. Una mujer debió ser internada de urgencia.

Pánico en Marcos Paz por Derrame de Acido Nítrico

Como consecuencia de un **derrame de ácido nítrico** registrado en una fábrica de lavandina de la localidad bonaerense de **Marcos Paz, una mujer fue internada con urgencia**, debido a que sufrió serios trastornos en las vías respiratorias, y **cientos de habitantes de ese distrito debieron ser evacuados**. Por su parte, el **Ministerio de Salud de la Nación** precisó que debido al derrame **"se han evacuado 300 personas en un radio de 8 manzanas"**.

La emanación del compuesto, que es altamente nocivo, generó **una nube tóxica** que provocó alarma en la zona, mientras que los bomberos debieron desalojar en forma preventiva al establecimiento fabril.

Se evacuó también una importante cantidad de viviendas que se encuentran en los alrededores de la fábrica.

Mientras los bomberos realizaban estas tareas, un numeroso grupo de vecinos se hizo presente en el lugar para **exigir que se traslade la fábrica a otro predio más alejado**, ya que afirmaron que estos derrames de ácido suceden a menudo y ponen en serio riesgo sus vidas.

Según informó ayer la policía, el derrame de unos dos mil litros de ácido nítrico se produjo en uno de los tanques de la fábrica ubicada en Chacabuco y Balcarce, de Marcos Paz, donde trabajaron **dos dotaciones de bomberos** munidos con equipos para tratar materiales peligrosos.

Por su parte, los moradores de casas vecinas en un radio de 800 metros se autoevacuaron ante la emergencia. Desde que sé produjo el derrame del peligroso ácido algunos de los vecinos, cuyas vfviendas se encuentran en las manzanas linderas a la que ocupa la fábrica de lavandina, comenzaron a autoevacuarse ante el temor de que este peligroso elemento alcance el interior de las mismas.

Muchos de los vecinos junto con sus hijos abandonaron sus viviendas a la vez que una patrulla del municipio se hizo presente en el lugar y comenzó las tareas de prevención ante la posibilidad de que otro de los recipientes se derrame. Uno de los bomberos que participó de la emergencia **destacó la labor de los pobladores**, que rápidamente dieron la voz de alerta ante la fuga del ácido, que **en cuestión de minutos cubrió gran parte de esa zona**. Se trata en su mayoría de gente de condición humilde, que casi de madrugada tuvo que salir de sus hogares ante la inminencia de quedar atrapada dentro de una densa nube de ácido.

Uno de los habitantes que debió soportar las consecuencias de este accidente se refirió al difícil momento que tuvo que pasar su esposa, quien se encuentra internada. **"No tuvo tiempo de salir de la casa, por lo que tuvo que aspirar. Ahora ella está internada porque tuvo problemas respiratorios"**, sostuvo.

En tanto, el Ministerio de Salud de la Nación recomendó: "Ante la aparición de cualesquiera de los siguientes síntomas, consulte al médico: irritación en los ojos, irritación en las vías aéreas (tos, malestar o dolor de garganta, aumento de la secreción nasal y bronquial), irritación de la piel".

"ESTA FABRICA NO DEBE SEGUIR ACA"

Desde el momento en que se detectó la fuga de ácido, muchos fueron los vecinos que se lamentaron por la desgraciada situación que **puso en riesgo sus vidas**. Uno de ellos contó que "una nube amarillenta cubrió gran parte de las ocho manzanas y de allí en más fue imposible respirar" y agregó que **"esta fábrica no debe continuar en este lugar"**. A su vez, otro vecino indicó que "ya hace tiempo se vienen produciendo estas pérdidas de ácido. A veces no son tan graves y persistentes como en este caso, que se formó una nube inmensa en el aire, pero de igual modo colocan en riesgo a nuestras familias". Si embargo, aclaró que **"no queremos perjudicar a la gente que trabaja en la fábrica, pero tampoco podemos seguir así"**.

De todos modos, las voces contra la permanencia de la fábrica en ese predio parecían anteponerse a la necesidad de muchos habitantes de Marcos Paz, que cuentan con esa única fuente de empleo y que de esta manera podrían perderla. **"Si no trasladan a la fábrica, un día de estos puede llegar a ocurrir una tragedia"**, remarcó una vecina, al tiempo que sostuvo que "no creo que eso pueda afectar a los trabajadores".

enas si no la dejaban instalar su puesto.

El saldo de los sucesos fue de varios heridos y dos hombres y dos mujeres detenidos y remitidos a la Comisaría 46.

UNA BATALLA CAMPAL

amientos

on detenidos y **"TBA financia tiro, por parte icipalidad"**, en a represión, y **n correr el ru- ón que no exis-**

estoy aquí -di- **- y jamás me to de panchos** vo que el ata- zaron **"un par eron la discor-**

noció además oblema **"inter-** la gente hacía **n comida y así rla"**.

uestos fueron **estación Mitre, es y los comer- lo que llevó a detener a dos**

adera guerra.

El Ministerio de Salud informó que debido al derrame fueron evacuadas unas 300 personas. Una mujer debió ser internada de urgencia.

Pánico en Marcos Paz por Derrame de Acido Nítrico

Como consecuencia de un **derrame de ácido nítrico** registrado en una fábrica de lavandina de la localidad bonaerense de **Marcos Paz**, **una mujer fue internada con urgencia**, debido a que sufrió serios trastornos en las vías respiratorias, y **cientos de habitantes de ese distrito debieron ser evacuados**. Por su parte, el **Ministerio de Salud de la Nación** precisó que debido al derrame **"se han evacuado 300 personas en un radio de 8 manzanas"**.

La emanación del compuesto, que es altamente nocivo, generó **una nube tóxica** que provocó alarma en la zona, mientras que los bomberos debieron desalojar en forma preventiva al establecimiento fabril.

Se evacuó también una importante cantidad de viviendas que se encuentran en los alrededores de la fábrica.

Mientras los bomberos realizaban estas tareas, un numeroso grupo de vecinos se hizo presente en el lugar para **exigir que se traslade la fábrica a otro predio más alejado**, ya que afirmaron que estos derrames de ácido suceden a menudo y ponen en serio riesgo sus vidas.

Según informó ayer la policía, el derrame de unos dos mil litros de ácido nítrico se produjo en uno de los tanques de la fábrica ubicada en Chacabuco y Balcarce, de Marcos Paz, donde trabajaron **dos dotaciones de bomberos** munidos con equipos para tratar materiales peligrosos.

Por su parte, los moradores de casas vecinas en un radio de 800 metros se autoevacuaron ante la emergencia. Desde que se produjo el derrame del peligroso ácido algunos de los vecinos, cuyas viviendas se encuentran en las manzanas linderas a la que ocupa la fábrica de lavandina, comenzaron a autoevacuarse ante el temor de que este peligroso elemento alcance el interior de las mismas.

Muchos de los vecinos junto con sus hijos abandonaron sus viviendas a la vez que una patrulla del municipio se hizo presente en el lugar y comenzó las tareas de prevención ante la posibilidad de que otro de los recipientes se derrame. Uno de los bomberos que participó de la emergencia **destacó la labor de los pobladores**, que rápidamente dieron la voz de alerta ante la fuga del ácido, que **en cuestión de minutos cubrió gran parte de esa zona**. Se trata en su mayoría de gente de condición humilde, que casi de madrugada tuvo que salir de sus hogares ante la inminencia de quedar atrapada dentro de una densa nube de ácido.

Uno de los habitantes que debió soportar las consecuencias de este accidente se refirió al difícil momento que tuvo que pasar su esposa, quien se encuentra internada. **"No tuvo tiempo de salir de la casa, por lo que tuvo que aspirar. Ahora ella está internada porque tuvo problemas respiratorios"**, sostuvo.

En tanto, el Ministerio de Salud de la Nación recomendó: "Ante la aparición de cualesquiera de los siguientes síntomas, consulte al médico: irritación en los ojos, irritación en las vías aéreas (tos, malestar o dolor de garganta, aumento de la secreción nasal y bronquial), irritación de la piel".

"ESTA FABRICA NO DEBE SEGUIR ACA"

Desde el momento en que se detectó la fuga de ácido, muchos fueron los vecinos que se lamentaron por la desgraciada situación que **puso en riesgo sus vidas**. Uno de ellos contó que "una nube amarillenta cubrió gran parte de las ocho manzanas y de allí en más fue imposible respirar" y agregó que **"esta fábrica no debe continuar en este lugar"**. A su vez, otro vecino indicó que "ya hace tiempo se vienen produciendo estas pérdidas de ácido. A veces no son tan graves y persistentes como en este caso, que se formó una nube inmensa en el aire, pero de igual modo colocan en riesgo a nuestras familias". Si embargo, aclaró que **"no queremos perjudicar a la gente que trabaja en la fábrica, pero tampoco podemos seguir así"**.

De todos modos, las voces contra la permanencia de la fábrica en ese predio parecían anteponerse a la necesidad de muchos habitantes de Marcos Paz, que cuentan con esa única fuente de empleo y que de esta manera podrían perderla. **"Si no trasladan a la fábrica, un día de estos puede llegar a ocurrir una tragedia"**, remarcó una vecina, al tiempo que sostuvo que "no creo que eso pueda afectar a los trabajadores".

CASI LO DEGÜELLAN CUANDO CAMBIABA NEUMATICO EN LA AUTOPISTA BUENOS AIRES-LA PLATA

Un hombre sufrió una herida cortante en el cuello al ser atacado por varios delincuentes **que lo asaltaron cuando cambiaba el neumático de su auto, a un costado de la autopista Buenos Aires-La Plata**, a la altura del partido bonaerense de Quilmes, se informó hoy oficialmente.

Efectivos de Gendarmería que vigilaban la zona se tirotearon con los delincuentes, pero éstos lograron escapar internándose en una villa de emergencia de la zona.

Voceros de la Gendarmería Nacional informaron que la víctima, **Juan Dziewuls**, de 32 años, fue trasladada al Hospital Central de Quilmes, donde se informó que su estado de salud era reservado.

El hecho ocurrió el martes, alrededor de las 22, a la altura del kilómetro 8, de la autovía, cuando la víctima viajaba en su auto, un Renault 9. Los informantes señalaron que por un desperfecto en una de las ruedas, la víctima debió estacionar su auto a un costado de la autopista y cuando procedía al recambio fue sorprendido por tres ladrones.

Una patrulla de Gendarmería, que recorría la zona, al llegar fue atacada a balazos y al repeler la agresión se desencadenó un tiroteo que finalizó cuando los ladrones huyeron a la carrera internándose en un asentamiento de la zona.

Al revisar el auto los gendarmes encontraron a su propietario con una profunda herida cortante en el cuello por lo que lo trasladaron a un centro médico de la zona.

Por el hecho se instruyeron actuaciones por **"robo calificado, abuso de arma y lesiones graves"**.

Liberan a Acusado de Doble Homicidio

ES UN EX MIEMBRO DE PREFECTURA QUE LE DISPARO A DOS CHICOS DE 14 Y 15 AÑOS

Un jefe retirado de la Prefectura Naval detenido en agosto **acusado de matar a balazos a dos chicos que habían ingresado a una casa de su madre con fines desconocidos, en el partido bonaerense de Ezeiza, fue liberado por la justicia**, que entendió que actuó en legítima defensa, informaron fuentes judiciales. Según trascendió, los menores fallecidos no portaban armas y los disparos fueron efectuados desde un metro y medio de distancia.

Se trata de **Miguel Aguilar, de 56 años,** quien el 24 de agosto pasado disparó y mató a dos adolescentes de 14 y 15 años, a quienes no les secuestraron armas ni pertenencias robadas en la casa.

La fiscalía 8 de Lomas de Zamora, a cargo de la investigación, apeló en la Cámara de Apelaciones de Lomas de Zamora la decisión de liberar al acusado.

Es que para los fiscales Domingo Ferrari y Walter Leguizamo había elementos para que la justicia dictara la prisión preventiva de Aguilar por el delito de homicidio simple en dos casos.

La polémica decisión de otorgar la libertad del acusado y de no dictarle la prisión preventiva la tomó el juez de garantías de Lomas de Zamora Eduardo Tubío.

Para la fiscalía, en el caso "**no se dieron los extremos de la defensa propia y por eso se apeló la decisión de no dictar la prisión preventiva y ordenar la libertad del acusado**".

Tras el episodio ocurrido en agosto pasado, Aguilar declaró ante la fiscalía 8 de Lomas de Zamora y dijo que disparó porque pensó que los adolescentes iban a robar en la vivienda de su madre.

Las fuentes dijeron que la vivienda "**se encuentra en estado de abandono**".

Ante los investigadores, Aguilar relató ser un ex combatiente de Malvinas y actual asesor de un senador. Durante ese suceso, el prefecto retirado detuvo además a otro chico de 15 años que estaba junto a los dos jóvenes muertos.

La policía aseguró que los chicos fallecidos, de quienes no fueron suministradas las identidades por cuestiones legales, vivían en una villa de emergencia ubicada frente a la cárcel de Ezeiza.

Las fuentes consultadas relataron que la propiedad, tipo chalet, había sido asaltada en varias ocasiones, por lo que en el momento del doble crimen ya no contaba con instalación eléctrica, de agua, ni de gas debido a su estado de abandono.

Según la investigación de la fiscalía, el día del doble crimen, Aguilar llegó a la casa alertado por una vecina quien le comunicó que se oían extraños ruidos en la propiedad y que temía que la estuviesen robando.

Al ingresar, según le contó luego a la policía, escuchó ruidos en un patio que se encuentra junto a la cocina, por lo que fue al lugar armado con una pistola Glock calibre nueve milímetros de su propiedad.

Entonces vio a dos personas que merodeaban el patio por lo que disparó dos balazos que impactaron en el pecho de los dos menores.

De acuerdo a los primeros peritajes, los adolescentes recibieron un balazo cada uno, disparados por lo menos a un metro y medio de distancia. Tras tirarles a los dos adolescentes, el prefecto retirado detuvo a un tercer menor. Luego, llamó por su teléfono celular a la policía y contó todo lo ocurrido.

MUJER POLICIA REDUJO A UN DELINCUENTE

Una mujer policía se enfrentó con dos delincuentes que pretendieron asaltarla en el interior de un cajero automático de un banco ubicado en el centro porteño, en **plena esquina de Corrientes y Uruguay**. La agente logró abortar el intento de robo y detener a uno de los marginales, en tanto el otro, que portaba un arma de fuego, pudo huir.

El caso ocurrió en el cajero que funciona en la **sucursal del banco Río** que está ubicada en la intersección de la avenida Corrientes y Uruguay, y uno de los asaltantes, de 17 años, fue detenido por la mujer policía. El cajero está situado en un primer piso, y la agente, que se desempeña en la **Comisaría 32ª**, estaba franco de servicio, por lo tanto vestía ropas civiles.

En momentos en que la agente estaba retirando dinero irrumpieron en el salón los dos hombres. Uno de ellos, arma en mano, la intimó a que les entregara el dinero y sus otras pertenencias, pero ante esta situación la mujer policía dio a conocer su condición y empujó al ladrón. Esto hizo que el delincuente que estaba armado **gatillara en dos oportunidades, sin que se produjera el disparo**, oportunidad que aprovechó la agente para extraer la pistola que portaba y efectuar un disparo intimidatorio.

Ante la reacción de la mujer, el ladrón huyó, mientras que la agente logró atrapar al otro asaltante, que estaba desarmado, tras una corta lucha.

Frente del banco donde se produjo el hecho en el que una valiente mujer policía se enfrentó con malvivientes que intentaron atracarla. Uno alcanzó a fugar, pero otro fue reducido por la joven.

ATRAPARON AL ASESINO DE UN JOVEN

Un joven fue detenido por la policía sospechado de matar de una puñalada a un muchacho en el interior de un local bailable de la localidad bonaerense de Lanús **el pasado 15 de setiembre,** informaron fuentes judiciales.

Antes del crimen, el acusado peleó con un amigo de la víctima, en el marco de una venganza por un episodio anterior.

Los hechos se iniciaron en agosto pasado cuando hubo una pelea callejera en la que un muchacho cortó en la cara a un contrincante.

El 15 de setiembre pasado, el chico que habían sufrido esa agresión detectó a su atacante en el interior del boliche Fortaleza, de **Hipólito Yrigoyen al 3200, de Lanús.**

De acuerdo con la investigación del fiscal de Lomas de Zamora Daniel Gualtieri, "**el joven que había sido cortado en la pelea callejera reconoció a quien lo tajeó y le dijo: '¿Te acordás de mí?'**", y luego se agarraron a trompadas.

El muchacho, acusado de haber herido con un corte en la cara al otro joven, estaba a su vez acompañado de la víctima, de apellido Freire.

Entonces, personal de seguridad retiró al amigo de Freire del local.

Minutos después, según la investigación, Freire fue apuñalado en el muslo izquierdo y murió desangrado por una lesión en la arteria femoral, hecho en el que fue sindicado el muchacho que había peleado con el amigo de Freire.

Santa Fe: Los "Piratas del Asfalto" son Epidemia

SANTA FE.– **Un grupo de camioneros que fueron víctimas de asaltos en las rutas santafesinas** se reunieron ayer con el ministro de Gobierno de la provincia, **Esteban Borgonovo**, para reclamarle que se lleven adelante las investigaciones sobre dichos ilícitos.

De acuerdo con lo indicado por los transportistas, se trataría de bandas organizadas para el robo de camiones sin carga, con el propósito de desguazarlos y vender las partes en forma clandestina, por lo cual solicitaron a Borgonovo, medidas de seguridad en las rutas.

Durante el encuentro, el funcionario santafesino prometió a los camioneros víctimas de asaltos que iba a comunicarse con los jueces que investigan esos robos a fin de que se profundicen las investigaciones de estos hechos, que los transportistas señalan que son "sistemáticos".

Por otra parte, Borgonovo aseguró que las pistas existentes no revelan ningún tipo de complicidad policial en torno de los robos, tal como lo denuncian los camioneros, quienes sospechan que puede existir una especie de **"zona liberada"** en algunas rutas. Al menos esa es la conjetura que ellos hacen a partir de los hechos.

De acuerdo con las dichos los damnificados, la mayoría de los robos se produjeron en rutas concesionadas, en inmediaciones de los peajes, que no contarían con mínimas medidas de seguridad, como la filmación de los vehículos que pasan por allí.

Los camioneros se mostraron satisfechos con la reunión mantenida ayer en la Casa de Gobierno provincial, aunque aprovecharon para plantearle a Borgonovo sus sospechas en torno del accionar policial. Las bandas delictivas vienen actuando desde hace varias semanas en la **autopista Santa Fe-Rosario**, en jurisdicción de las localidades santafesinas de **Arocena, Barrancas, San Fabián, Coronda** y **Sauce Viejo**, sin que hasta el momento la policía haya dado con algunos de sus integrantes.

CON SUGESTIVA FACILIDAD ROBARON 2.000 METROS DE CABLE

SANTA FE.– Dos mil metros de cable eléctrico subterráneo y numerosas farolas fueron robados de un tramo de la **autopista Santa Fe-Rosario**, lo que habría llevado a los delincuentes entre tres y cuatro días de ardua tarea, por lo que llama la atención que el ilícito no fuera advertido mientras se cometía.

El hecho fue descubierto ayer en uno de los **accesos de la zona Oeste de la avenida de Circunvalación**, donde funciona un centro proveedor neurálgico de la energía eléctrica para gran parte de la mencionada vía de comunicación de la capital santafesina con Rosario.

Según expresó personal técnico de la **Empresa Provincial de Energía Eléctrica**, el monto de lo robado superaría los 100.000 pesos y sería muy dificultoso reponer los insumos.

También indicaron que para apropiarse de los 2.000 metros de cable eléctrico subterráneo habrían actuado varios delincuentes, con conocimiento de la operatoria en energía eléctrica y, además, con aparatos y herramientas especiales para lograr su objetivo.

Ocurrió en Ciudadela y Sólo Resta Atrapar a dos Integrantes de la Tenebrosa Gavilla

DETUVIERON A OTRO DE "LOS MATAPOLICIAS"

El noveno de los once integrantes de la banda que se autodenomina **"Los Matapolicías"**, conocida también como los **"Backstreet Boys"**, fue detenido ayer en la localidad de **Ciudadela** luego de oponer resistencia al arresto. Se trata de un peligroso sujeto de 24 años y la policía informó que de esa gavilla quedan dos miembros por apresar, que ya están identificados.

Un operativo conjunto de la **seccional 45ª y Asuntos Internos de la Policía Federal** y de la **comisaría 3ª del partido de Tres de Febrero** de la bonaerense, apresaron a **Mariano Luis López** en el interior del barrio **Ejército de los Andes,** más conocido como **"Fuerte Apache"**, en el oeste del Gran Buenos Aires.

La orden de detención fue impartida por el juez de menores **Horacio Barberis**, quien entiende en la causa porque uno de los presuntos integrantes de la banda y acusado de ser el asesino de un policía tiene 17 años.

"López es el noveno componente de `Los Matapolicías´ en ser detenido, y ahora restan dos hombres más, quienes ya están identificados y próximos a caer", comentó el comisario de la Federal **Carlos Díaz**, jefe de la seccional 45ª.

Para ese policía, el grupo delictivo es autor de varios asaltos violentos, a mano armada, a supermercados, farmacias, estaciones de servicio y otro comercios, principalmente de la zona de Ciudadela Norte, donde se encuentra el barrio Ejército de los Andes.

Pero una de las características que la convirtieron en **"la banda más peligrosa de los últimos cinco años en la ciudad de Buenos Aires, es su predisposición para matar policías"**, explicó Díaz.

La banda utilizaba para matar a policías fusiles automáticos livianos (FAL) y ametralladoras, entre otras armas.

Según Díaz, habrían asesinado al cabo primero **Daniel Ortega**, de la comisaría 45ª, acribillado en diciembre de 2001 y al agente **Francisco Gabriel Cantero**, de 31 años, de la comisaría 52ª, a quien mataron en enero de este año.

Dos suboficiales de la comisaría 44ª quedaron postrados para siempre al ser baleados por la banda que integraba López, uno de ellos atacado con una ametralladora, según Díaz.

López quedó provisoriamente detenido en la comisaría de Tres de Febrero hasta que se completen los trámites de competencia jurisdiccional.

DE LOCOS: RAPTO A LA EX CON LA IDEA DE VOLVER A ENAMORARLA

CORDOBA.- Un hombre raptó a su ex mujer, a la que ató a una cama, y le advirtió que sólo la liberaría cuando se enamorara de él, según confirmó el titular de la división Protección de las Personas de la policía provincial, comisario Oscar Acosta.

De acuerdo con los datos aportados, el pasado viernes, **Pablo Peña**, de 42 años, ingresó al domicilio de su ex pareja, cuya identidad no fue suministrada, en barrio San Daniel de la capital cordobesa.

El hombre llegó a la vivienda, munido de un arma blanca, y mediante amenazas la sacó de la casa y se la llevó a su domicilio, en barrio Comercial, donde la tuvo atada a una cama durante todo el fin de semana.

Ante estas circunstancias, familiares de la víctima realizaron la denuncia ante la policía, por lo que de inmediato personal de Protección de las Personas comenzó a investigar.

Según indicaron las fuentes, Peña le manifestó a su ex pareja, que lo había dejado por otro hombre, que no la iba a liberar hasta que no se enamorara nuevamente de él.

A partir de la denuncia, la policía realizó una paciente investigación que permitió dar con el lugar donde se encontraba la mujer, por lo que de inmediato solicitaron la correspondiente orden judicial para realizar el allanamiento, que se produjo en la madrugada de ayer.

Al ingresar a la vivienda, los policías lograron liberar a la mujer y detener a Peña, que fue imputado como presunto autor del delito de privación ilegítima de la libertad.

Secuestro de una Joven Estuvo Vinculado con Otros Hechos

La justicia de San Martín sospecha que el secuestro de una joven de 18 años cuando volvía de un colegio en la localidad bonaerense de **José León Suárez está relacionado con el robo de un auto, dos amenazas telefónicas y un intento de extorsión que sufrió el padre de la víctima.**

Fuentes judiciales revelaron que la sospecha surgió a raíz de las declaraciones de la propia chica durante la investigación en la que el fiscal de San Martín José Guozden apuntaba además a dar con cuatro prófugos vinculados con el secuestro.

"En realidad, lo íbamos a agarrar a tu papá pero no pudimos, y te llevamos a vos", le dijeron los secuestradores a Gisela Yanina Spólito, de 18 años, secuestrada **el martes a las 13.15 y liberada a las 16 en José León Suárez.**

Para avanzar en el caso, el fiscal espera la evolución del único detenido por el secuestro, quien fue baleado por la policía y está internado en un hospital de la zona.

Una fuente judicial dijo que los secuestradores no llegaron a pedir rescate por la vida de Gisela. **"Conseguir dinero era el objetivo que tenían y eso se lo hicieron saber a la secuestrada. Incluso hicieron un llamado pero no pudieron comunicarse con la familia de la chica"**, contó.

Gisela Spólito fue secuestrada ayer cuando se bajaba de un colectivo con el que llegaba a su casa luego de retirarse de un colegio privado de José León Suárez, al noroeste del Gran Buenos Aires.

De acuerdo con la versión policial, vecinos vieron el secuestro y comunicaron a la policía que los captores huyeron en un Dodge 1500 de color gris.

Entonces, policías de la comisaría de José León Suárez y del Grupo Halcón se dirigieron a la villa Hidalgo, encontraron a la chica en una casilla y la liberaron tras un tiroteo con los captores, uno de los cuales fue atrapado herido de bala. Para investigar el caso, los policías y funcionarios judiciales le tomaron declaración a la chica secuestrada y a su padre, Julio, dedicado a los negocios inmobiliarios. En su testimonio, el hombre recordó tres episodios que pueden ser claves para la causa. Dijo que hace un mes le robaron el auto en la calle y que lo recuperó gracias a un sistema de rastreo satelital. Spólito también contó que tras el robo del auto recibió dos amenazas telefónicas donde le señalaron: "Te la vamos a dar".

El hombre denunció los llamados telefónicos y en el caso intervino la fiscalía 10 de San Martín. La joven relató que **"en determinado momento del secuestro, los captores le dijeron: 'Ibamos a agarrar a tu papá pero no pudimos y entonces te llevamos a vos'"**.

PAVOROSO INCENDIO EN UN DEPARTAMENTO

Escenas de pánico se vivieron anoche en la porteña calle **Marcelo T. de Alvear**, precisamente en la zona de Facultades, cuando un impresionante incendio destruyó un departamento. Afortunadamente los ocupantes pudieron ponerse a salvo y los bomberos apagar el siniestro, de manera que no se extendiera al resto del edificio. El fuego se desató en el **departamento A del sexto piso de Marcelo T. de Alvear 2263**, donde funciona una oficina de 12 metros cuadrados, **en cercanías de la Facultad de Ciencias Sociales**, explicaron fuentes policiales. Al lugar concurrieron tres dotaciones de bomberos con dos autobombas y una escalera contra incendios, que sofocaron las llamas y evitaron que se propagaran.

● **INCRUSTADO.** Un chofer de la línea 106 resultó herido ayer al incrustarse el colectivo contra un hotel en el microcentro porteño. El hecho ocurrió ayer por la tarde en el cruce de Marcelo T. de Alvear y Suipacha cuando el conductor del interno 62 de la línea 106 perdió el control, por causas que aún se investigan, y se incrustó contra el frente del hotel Bisonte Palace, sin que haya pasajeros heridos. Testigos presenciales del hecho dijeron que el chofer casi atropella a un peatón y que éste, preso de un feroz enojo, subió al vehículo y le dio dos puñetazos al colectivero, que lo hicieron perder el conocimiento. El chofer fue trasladado al Hospital Fernández, debido a los golpes recibidos.

DADORES DE SANGRE

Familiares de **Juan Carlos Chavero** solicitan dadores de sangre del grupo 0 (puede ser factor Rh positivo o negativo). Quienes estén en condiciones de donar pueden dirigirse a la **Clínica de la Ciudad** (sector Hemoterapia), Machado 66, Parque Centenario, de lunes a viernes, de 8 a 10.30. Seguramente algunos de los muchos lectores tenderá su mano.

Avión de Austral: A 5 Años de la Tragedia, Homenaje a las Víctimas

Hoy realizarán un homenaje los familiares de los 74 pasajeros que murieron en el accidente ocurrido el 10 de octubre de 1997, hace exactamente 5 años, cuando un avión de la compañía **Austral** que venía de **Misiones** se precipitó a tierra a 32 kilómetros de la ciudad uruguaya de **Fray Bentos**. El acto se llevará a cabo en las instalaciones del Aeroparque Metropolitano **Jorge Newbery**, donde reiterarán su reclamo de justicia.

La serie de actividades se iniciará hoy a las 21 en el hall central del Aeroparque y frente a los mostradores de check-in de la compañía, para continuar el sábado con una misa recordatoria en el cementerio privado **Jardín de Paz**, mientras que el domingo partirán hacia el lugar del accidente.

La fatídica noche en que los argentinos se estremecieron con la noticia de que el DC9 de Austral -número de vuelo 2553- había desviado su rumbo y estrellado en territorio uruguayo, comenzó una pesadilla para los familiares de los pasajeros, quienes se vieron envueltos en las contradictorias versiones que ofrecían los responsables de la empresa.

"Hicieron cualquier cosa: a 32 de nosotros nos subieron a un avión en la mañana siguiente y nos llevaron a un aeroclub de Gualeguaychú, y recién ahí nos dijeron que no había sobrevivientes; mientras que a los que habían quedado en tierra se los dijeron esa misma noche", manifestó, **Cecilia Iceta**, hermana de **Fernando**, un joven de 32 años que murió en el accidente.

Con la emoción brotando en cada frase, Cecilia contó que una vez descendidos en ese aeródromo, **"estos personajes nos dijeron que no podían llevarnos al lugar, y que los cuerpos los iban a llevar en el día, pero a los dos años todavía había restos del avión dispersos por el terreno".**

Los restos del avión esparcidos en Fray Bentos.

"Todo lo que siguió fue tremendo, no sólo por la lógica tristeza de haber perdido a nuestros seres queridos, sino que nunca tuvimos una cara, al menos una, de la gente de Austral y de Aerolíneas Argentinas que se presentara a darnos una disculpa", se quejó con amargura.

Sin embargo, los familiares no se quedaron a la espera de una "diplomática disculpa" e iniciaron una causa penal y otra civil para que todos aquellos actores que tuvieron responsabilidad en el hecho fueran juzgados y paguen lo que la ley dispone.

"Hay responsables, y de hecho, el juez Jorge Luis Ballestero ya tiene procesados por irregularidades alrededor de quince personas, entre funcionarios inspectores de la Fuerza Aérea y directivos de Austral. Lo que pasa es que todavía no se los condenó porque los tipos están apelando", aseguró **Ernesto Schulte**, hermano de Gustavo, de 39 años, muerto en el accidente.

Por el lado civil las complicaciones son aún mayores; ante la irrisoria indemnización que dispone la ley argentina - unos 76 mil pesos por vida humana- las familias decidieron iniciar las acciones en los Estados Unidos.

"Los abogados están demandando al grupo de Aerolíneas, porque tiene sede en aquel país, a la empresa que entrenó a los pilotos en la ciudad de Miami, y a la fabricante del velocímetro, porque aparentemente ese instrumento tenía fallas de origen", agregó.

TAN MALO COMO PEGARLE A LA MADRE ES PRENDERLE FUEGO AL HIJO

BAHIA BLANCA.– La policía detuvo ayer a una mujer de 70 años que le prendió fuego a su hijo de 45, luego de arrojarle una botella con alcohol, en un demencial hecho ocurrido en la localidad bonaerense de **Punta Alta**. Presuntamente, el hijo golpeaba a la mujer.

El episodio tuvo lugar en la puerta de una vivienda situada en el **barrio Atepam I** de la mencionada localidad del partido de Bahía Blanca, habitada por **Ana Robledo** y su hijo **Ricardo Moldes**, ambos con problemas de alcoholismo, si bien se encontraban en tratamiento psicológico.

Fuentes allegadas a la investigación informaron que **"aparentemente y tras mantener una fuerte discusión, la mujer tomó una botella que tenía alcohol en su interior, se la arrojó a su hijo y luego le prendió fuego".**

A raíz del incidente, Moldes, quien trabaja como personal civil de la Armada Argentina (como muchas de las personas que habitan en la localidad de Punta Alta, que se encuentra en proximidades de la base naval de Puerto Belgrano), sufrió gravísimas quemaduras en más del 70 por ciento de su cuerpo.

Al ser alertados por el hecho, efectivos de la **comisaría de Punta Alta** y personal médico del **Hospital Naval de Puerto Belgrano** se apersonaron en el lugar.

"El hombre presentaba quemaduras de primer, segundo y hasta tercer grado, por lo que se dispuso trasladarlo al Instituto del Quemado de la ciudad de Buenos Aires", dijo la fuente. El vocero agregó que **"al parecer tanto la madre como su hijo presentaban antecedentes de alcoholismo y se encontraban en tratamiento psicológico".**

La septuagenaria fue trasladada por personal policial a un instituto neuropsiquiátrico bahiense a la espera de ser indagada por el fiscal de turno del **Departamento Judicial de Bahía Blanca.**

Abuso Sexual: Denuncian a Docente

ES PROFESOR DE UN COLEGIO RELIGIOSO DE MAR DEL PLATA; LA PRESUNTA VICTIMA TIENE 4 AÑOS

MAR DEL PLATA.- Un docente de jardín de infantes de un colegio religioso marplatense fue denunciado por presunto abuso sexual en perjuicio de una niña de 4 años. La causa, que tendría origen en lesiones que el pediatra particular encontrara en la pequeña, fue iniciada por el abogado de la familia, **Julio Razona.** Por otra parte, se conoció que los padres de otros siete chicos de ese jardín de infantes habrían presentado otras tantas denuncias, debido a que sus niños también presentaron lesiones que podrían hablar de un presunto abuso sexual.

Razona, que es abogado de la familia de Natalia Melmann (adolescente violada y asesinada en Miramar), formalizó la denuncia contra un **profesor de educación física del colegio Nuestra Señora del Camino**, ubicado en **avenida Juan B. Justo casi avenida Polonia**, del barrio marplatense de **Bosque Alegre.**

Según trascendió, ayer se formalizaron al menos otras siete denuncias de características similares contra el profesor, que fue separado del cargo en tanto se investiga su responsabilidad en el hecho.

El abogado Razona explicó que **"la denuncia quedó radicada en la Unidad Fiscal 10 (de Delitos Sexuales), cuya titular es la doctora María de los Angeles Lorenzo, luego de que el pediatra de esta niña constatara algunas lesiones en las regiones vaginal y anal".** El letrado aclaró que las lesiones de esta niña habrían sido producidas por tocamientos y no por penetración.

Al tomar otros padres conocimiento de este caso, y tras constatar lesiones similares en sus hijos a través de profesionales médicos, también formalizaron denuncias en la misma fiscalía.

El caso es llevado por la **Dirección de Investigaciones** de esta ciudad, que ya tomó recaudos respecto del docente sospechado, como la toma de huellas dactilares y otras medidas, aunque sin concretar su detención, según informaron fuentes policiales.

Razona indicó que a raíz de los presuntos abusos sexuales se realizó una reunión de padres en el establecimiento, en la que estuvo presente incluso el abogado del **Obispado de Mar del Plata**, doctor **Carlos Martín**, y las autoridades del colegio religioso. Según las manifestaciones de los niños damnificados, los episodios podrían haberse registrado en un pequeño cuarto contiguo al gimnasio del colegio, indicaron fuentes ligadas a la investigación del caso.

De todos modos, las investigaciones recién comienzan y aún no ha prestado declaración el docente señalado como presunto autor de estos abusos.

GUSTAVO MELMANN Y TESTIGOS DENUNCIAN AMENAZAS

MAR DEL PLATA.- **Gustavo Melmann**, el padre de la adolescente asesinada en Miramar en febrero de 2001, denunció junto a dos testigos de identidad reservada haber recibido, **tras la culminación del juicio, amenazas por parte de los familiares de los policías condenados.**

Melmann dijo que en las últimas horas se presentó ante la justicia para radicar una denuncia por amenzas porque teme por su vida, debido a que desde que culminó el juicio en el que fueron condenados tres policías y un civil por el crimen de su hija recibe constantemente **"amenzas de muerte por parte de los familiares de los efectivos bonarenses"**.

Los policías **Oscar Echenique, Ricardo Anselmini y Ricardo Suárez** fueron condenados el 30 septiembre pasado por la justicia a reclusión perpetua al ser hallados culpables de los delitos de "**privación ilegal de la libertad, violación calificada y homicidio calificado**" en perjuicio de Natalia Melmann.

Jessica Albarengo, la testigo de identidad reservada que declaró en la última audiencia del juicio oral y público que se llevó a cabo en el Tribunal Oral Criminal 2, manifestó ante la justicia que tras su declaración recibió amenazas y comenzó a ser perseguida por familiares de los policías acusados.

Albarengo, quien declaró en el juicio que vio cuando Natalia era subida por la fuerza a un patrullero en la madrugada del 4 de febrero de 2001, aseguró que su identidad reservada "**culminó cuando terminó el juicio**".

Melmann dijo que "**después que declaró, Jessica comenzó a ser perseguida por un vehículo con vidrios polarizados y sin patente, y fue amenazada de muerte al igual que su familia para que cambie su testimonio y diga que yo le pagué para que declare en contra de los policías**".

"**Después de la sentencia, se está viviendo un clima de caos, donde quienes son familiares y amigos de los policías condenados han formado un especie de banda que tiene amenzada a toda la ciudad de Miramar**", explicó el padre de la menor torturada, violada y asesinada por los efectivos bonarenses.

También radicó la denuncia por amenzas de muerte el testigo de identidad reservada Fernando Casco, quien dijo estar atemorizado desde que declaró en el juicio, ya que vive recibiendo llamadas telefónicas y es perseguido por una moto desde la cual desconocidos lo amenazan de muerte y le dicen "**sos boleta, hijo de puta**".

El Tribunal integrado por los jueces Enrique Ferraris, Rodolfo Guimarey y Reinaldo Fortunato condenó a Ricardo Suárez, Oscar Echenique y Ricardo Anselmini a reclusión perpetua mas accesoria de reclusión por tiempo indeterminado, mientras que a Gustavo "Gallo" Fernández le impusieron 25 años de reclusión.

Los tres policías que estaban alojados en la penitenciaría de Dolores fueron trasladados en las últimas horas a la Unidad Penal número 35 de Magdalena, en tanto que Fernández se encuentra en la cárcel de Melchor Romero, La Plata.

Rosario: Menor Reconoció a Tres Policías que la Violaron

ROSARIO.- La adolescente de 16 años, que denunció haber sido violada el 26 de julio último en la comisaría primera de esta ciudad, **identificó a las tres policías acusados y a otros tres no involucrados directamente en el caso**, admitieron fuentes judiciales.

En una primera rueda judicial de reconocimiento, de la cual tomaron parte unas 30 personas, la chica señaló como autores de la violación a un oficial y a dos suboficiales.

Ahora el juez de instrucción interviniente, Jorge Prunotto Laborde, citó a declarar al ex jefe -por entonces titular- de la comisaría primera, comisario principal **Alfredo Portaguardia,** y a una mujer policía que se hallaba esa noche de guardia en la comisaría.

Portaguardia había expresado en un primer momento a la prensa desconocer que el personal a su cargo estaba siendo investigado por la División Judiciales de la Unidad Regional II de la policía de Rosario por una denuncia de violación.

Lo cierto es que, según fuentes cercanas al juzgado de la 14ª Nominación, a cargo de Prunotto Laborde, el juez deberá decidir en los próximos días sobre la situación procesal de los siete detenidos y de otros policías imputados, pero de delitos excarcelables.

Según la denunciante, la noche del 26 de julio, tras haber ido a bailar con un amigo (no precisó que se trataba de un ladrón), se dirigieron hacia el centro de la ciudad, donde quedó sola porque él le dijo que iba a "rescatar" algo de dinero.

De acuerdo con el mismo relato, poco después el mismo joven reapareció cuando ella esperaba un colectivo y le ofreció llevarla a su casa en taxi, pero de un automóvil particular descendió un hombre que, con un arma en la mano, le exigió al muchacho el dinero y la entrega del arma.

Por ese hecho, quien está detenido ahora e imputado es el sargento Oscar Olmedo, el primero en ser detenido cuando el juez Prunotto Laborde comenzó a investigar la causa, a quien se acusa de haberle robado 200 pesos y un revólver al joven ladrón.

La denunciante dijo también al magistrado que tres policías llegaron después en un patrullero y los trasladaron a ambos hasta la comisaría 1ª, agregando que dos de ellos la utilizarían luego para "negociar" con la madre del ladrón la liberación de éste contra el pago de 200 pesos.

La violación de la jovencita se habría consumado después de las 5 de la mañana, cuando de la comisaría se retiró la mujer policía que se hallaba en la guardia.

Según la denuncia, uno de los policías la llevó dentro de una salita en la que había dos camas de hierro.

¡ROBARON EL OXIGENO!

CORDOBA.- Tres delincuentes asaltaron a una médica que se desplazaba en una ambulancia, y sustrajeron hasta los tubos de oxígeno que había en el interior del vehículo.

El caso ocurrió a las 3.30 en cercanías de Monte Cristo, a 36 kilómetros de la capital cordobesa cuando tres ladrones asaltaron a una médica que se trasladaba en una ambulancia de la firma "Nuevo Siglo".

Los ladrones sustrajeron una silla de ruedas, una camilla, una tabla, chalecos, un maletín de primeros auxilios, un teléfono celular y hasta los tubos de oxígeno.

La ambulancia había sido desplazada a la ruta nacional 19, a la altura del kilómetro 318.

Cae Banda que Torturaba a Quinteros Bolivianos

Cinco hombres, una mujer y dos menores fueron detenidos acusados de integrar una banda dedicada a **torturar y robar a quinteros de nacionalidad boliviana** en la zona rural del partido bonaerense de Pilar, informó la policía.

La policías de Seguridad y de Investigaciones de San Isidro aseguran haber esclarecido de esta manera esa ola de robos violentos durante cinco allanamientos realizados en Villa Rosa.

En los operativos fueron apresados los ocho presuntos autores de asaltos en los que sometieron a duros castigos a sus víctimas para que revelaran dónde escondían dinero y valores.

Los investigadores, por directivas del fiscal Enrique Ferrari de la Unidad Funcional de Investigaciones (UFI) 1 de Pilar, comprobaron la intervención de la banda en, por lo menos, cinco hechos que comenzaron el 3 de septiembre último.

Los delincuentes, que actuaban todos juntos, ingresaban a las casas de los quinteros cortando los alambrados, para luego lanzarse como arietes humanos para derribar las puertas y sorprender a los moradores cuando dormían.

Una vez dentro, sometían a brutales castigos a los dueños de casa para que les dijeran dónde tenían dinero y objetos de valor guardados y una vez obtenidos éstos se alzaban también con cuanto artefacto doméstico pudieran cargar.

En varias oportunidades se llevaron hasta comestibles, como arroz, yerba mate, azúcar, fideos o bebidas alcohólicas.

Los mayores detenidos tienen entre 25 y 30 años y los menores 14 y 16, a quienes se les secuestraron dos pistolas, calibres nueve milímetros y una escopeta.

Los policías también hallaron en las casas allanadas un alicate industrial para corte de metales de alta densidad, barretas, cajas de herramientas para ingresar a las fincas y capuchas y pasamontañas.

TODAS LAS COMISARIAS EN EMERGENCIA

La Declaró Felipe Solá Para Darles Cobertura Jurídica a los Titulares de las Dependencias

El gobernador bonaerense, Felipe Solá, declaró **a todas las comisarías de la policía provincial en emergencia para darle "cobertura jurídica" a los titulares de las dependencias superpobladas de detenidos y de esta manera evitar que sean sancionados legalmente.**

El mandatario provincial aseguró además que la delincuencia "**se muestra en creciente peligrosidad en la provincia**" por lo que promoverá la ampliación de la competencia de la Justicia de Paz para que pueda actuar ante la comisión de delitos penales y así agilizar el esclarecimiento de los mismos.

"**Hemos declarado la emergencia de las comisarías de la provincia de Buenos Aires, en especial las del conurbano, por decreto de necesidad y urgencia que va a ser ratificado después por la Legislatura bonaerense**", dijo Solá en conferencia de prensa en la Gobernación bonaerense, en La Plata.

Solá explicó que la medida se adoptó "**para defender la situación de los comisarios que en algunos casos están siendo procesados por los jueces en relación al número de presos en los calabozos y enfrentan exigencias de traslado que no se pueden concretar**".

"**Los detenidos son apresados porque interviene la justicia y a pedido de fiscales y jueces de garantías los comisarios serían en este caso víctimas inocentes de una situación que no han provocado ni promovido**", sostuvo.

Solá aseguró que ante esa situación de los comisarios "queremos tener una cobertura legal por esta vía, admitiendo que tenemos un exceso de presos en comisarías y que estamos buscando distintas alternativas de solución a cortísimo plazo".

"**A mediano plazo la construcción de cinco nuevas cárceles y una alcaidía y la ampliación de otras va a dar solución al problema (de superpoblación carcelaria)**", afirmó Solá.

El gobernador Solá tras el anuncio de la emergencia de seccionales.

El mandatario agregó que se necesita "**un decreto de necesidad de urgencia del presidente de la Nación, Eduardo Duhalde, para ratificar el convenio entre Nación y Provincia para la construcción de cárceles**".

El gobernador reconoció que para evitar la superpoblación en seccionales se analizó la posibilidad de utilizar pulsera electrónica pero "**tiene un costo bastante elevado y no garantiza en un 100 por ciento la seguridad para la gente respecto a la inmovilización de preso que salga con este sistema**".

"**Creemos que una solución a corto plazo, hasta tanto estén listas las cárceles, es la instalación de construcciones en base a contenedores que ha hecho Gendarmería y que llevaría unos 45 días tener listos**", anunció.

Reconoció que "**a pesar de las incomodidades que tiene (un contenedor) en relación a lo que podría ser una prisión nueva es enormemente mejor estar en esa situación que estar hacinados en calabozos de comisarías, sobre todo con la llegada del calor**".

"**El costo de los contenedores es bastante bajo, alrededor de 1.900.000 pesos cada 150 presos**", detalló el titular del Ejecutivo bonaerense.

Solá anunció también que pretende que "los jueces dejen salir a 50 presos que están enfermos o enfermedades crónicas que le dificultan la movilidad, muchos son discapacitados".

"**Estas medidas nos permitirán aliviar a las comisarías antes de que lleguen los fuertes calores, de manera de prevenir motines y problemas que suelen estar asociados al verano**", remarcó.

CADA CONTENEDOR-CELDA ALBERGARA A 4 DETENIDOS

El ministro de Justicia bonaerense, Alfredo Meckievi, explicó que cada **contenedor-celda que el gobierno bonaerense comprará para evitar la superpoblación de presos en comisarías albergará entre cuatro y seis detenidos** y para su seguridad estará dentro de una construcción.

"**El contenedor es el espacio físico que reemplazaría la celda, pero está dentro de una construcción integral, no es que sea un contenedor a la intemperie**", aclaró a la prensa el titular de la cartera de justicia.

Cada uno de esos elementos tendrá "**un sistema de calefacción, y otros elementos que lo transforman en un sistema habitable**" y remarcó que un método de alojamiento de detenidos similar se emplea "**en Uruguay y Estados Unidos**".

"**Permitiría aproximadamente contener cada uno entre cuatro y seis presos**", detalló.

La idea de emplear contenedores para el alojamiento de detenidos no es nueva, ya que a fines de mayo último se anunció que la Provincia analizaba la construcción de módulos de hormigón, adosados a unidades penales, que permitiría alojar a 144 detenidos.

En esa oportunidad se adelantó que se construirían dos módulos.

Consultado el gobernador si atribuía las demoras del gobierno nacional en traspasar detenidos bonaerenses a penales federales a "**falta de voluntad**", aseguró que no creía "**que falte voluntad, la capacidad de toma de decisión a corto plazo del gobierno nacional es más reducida de lo que puede pensarse**".

Crónica con Ritmo

Agostini Promete Sorpresas

DIJO QUE SU RECITAL DEL DOMINGO EN EL GRAN REX TENDRA CONDIMENTOS QUE LO HARAN INOLVIDABLE

Este domingo, a las 21.30, un número 1 de la movida tropical, Daniel Agostini, presentará en el teatro Gran Rex un espectaculo que tendrá algunos condimentos muy particulares, según anunció el propio cantante en diálogo con "Crónica con Ritmo". Este es un resumen de lo dicho por el popular artista, quien retorna al escenario en el ya que se había presentado en 1996, entonces como vocalista del grupo Sombras.

"Este recital será algo muy importante para mí porque tendrá un contenido diferente, algo que hasta ahora no se había hecho en la movida tropical. Habrá algo actoral, con la participación de una persona muy conocida en la actualidad y que tiene muy buen rating. Yo no voy a decir quién es, prefiero que todos tengan la sorpresa. Tengo la ilusión -igual que toda la gente que está trabajando en esto- de que el espectáculo quede para la historia".

"Toda actuación especial, como en este caso, genera un poco más de nerviosismo que lo habitual. Incluso uno quiere estar en todos los detalles, por más que me digan que me quede tranquilito, que todo marcha bien. Se ven los esfuerzos que la gente hace para estar junto al artista y no quiere que falle nada. Me enteré de un caso: una chica que vendió su cadenita de oro para poder comprar la entrada. Eso es extraordinario. ¿Cómo uno no va a fijarse hasta en lo más mínimo del espectáculo después de enterarse de algo así?

"Esta presentación es totalmente distinta a la que hicimos con Sombras, desde el principio al fin. Es otra cosa, hasta la ropa será diferente".

"El recital tendrá una duración de dos horas y lo dividiremos en dos bloques. Haremos temas de los cinco compactos que edité hasta ahora como solista y también presentaré un tema de lo que será el sexto disco. Después de una prueba de sonido hecha a mitad de semana, el mismo domingo haremos otra algunas horas antes del recital. Quiero destacar, aunque es imposible nombrar a todos, el esfuerzo y la voluntad de quienes hacen hasta lo imposible para que las cosas salgan bien y hacer llegar un agradecimiento a Juanjo Taboada, a Ricardo Casquero, a Tito, de 'Matices', y a ese público incondicional que me sigue desde hace tanto tiempo".

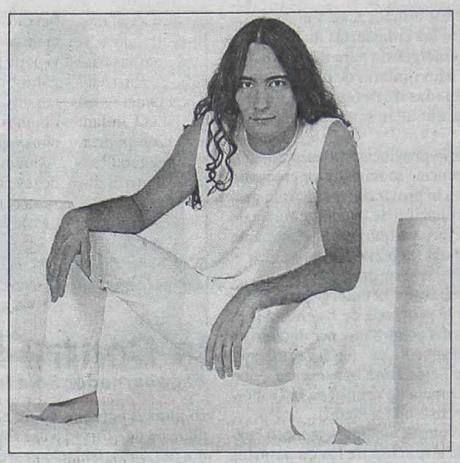

Daniel Agostini vuelve al teatro de la avenida Corrientes, donde en 1996 cantó como vocalista de Sombras.

DOBLE FIESTA EN SAN MARTIN

Rescate, de San Martín, prepara para este domingo un festival monstruo que comenzará al mediodía y terminará a las 6 de la mañana del día siguiente, no laborable por ser feriado. El domingo se festejarán los 43 años de **Los Hermanos Barrios**, con un gran desfile de artistas chamameceros. Quienes tengan aguante podrán seguir a la noche con otro espectáculo que incluirá a dos grupos muy pedidos en la zona: **El quinteto Imperial** (foto), una leyenda de la música tropical santiagueña, y **El grupo Aventura**, la revelación del año. El bailable, ubicado a metros de la avenida Márquez (sobre la ruta 8, al 5400), ya está preparando otros festivales como éste.

SE COMENTA QUE...

Jambao está al borde de la disolución a raíz de una fuerte pelea entre el productor y el cantante del grupo, Néstor Ameri y Néstor Junior, es decir, padre e hijo. Ya se suspendieron giras a Uruguay y Paraguay, como antes otra a Perú. El problema principal es que el primero no aprueba la relación del jovencito con productora televisiva de 30 años.

...el fin de semana pasado, La Nueva Luna se presentó por primera vez en Paraguay, satisfaciendo viejos pedidos de programadores de esas tierras. El grupo comprobó en el lugar que es uno de los preferidos y sus tres días de actuaciones (en Asunción y zonas aledañas) fueron a lleno. Fue muy emotiva la despedida, el domingo, en "El Pulpo, de Veracruz", ante más de 4.000 personas.

...hace un par de semanas, en una ciudad del interior, los organizadores de un baile se quedaron esperando en vano a Meta Guacha. ¿Qué pasó? Los allegados al grupo dicen que, en realidad, nunca hubo comunicación con la oficina de Alberto Aleman, que es ahora el representante del grupo y quien maneja la agenda de actuaciones no sólo de Buenos Aires sino de todo el país.

...este fin de semana, en los bailes del Juanca, debutarán Rastafá y Corta la Bocha, los nuevos grupos de Púa producciones, agencia que, por otra parte, está en conversaciones con Relámpago para sumarlo a su elenco. Diego, el cantante de este último grupo, cambió su vestuario y le vendió un saco que venía usando en los shows al animador de Yerba Brava, quien hizo otra inversión (se compró una chancha de 450 kilos para una granja de su propiedad) y, en cambio, se olvidó de pagar el alquiler de un dúplex en la costa uruguaya.

...el Juanca Lucena anduvo por varias oficinas de representantes a la búsqueda de nueva secretaria.

GUIA DE BAILES

FANTASTICO
Av. Rivadavia 3475- Plaza Once
Viernes 11: TRU-LA-LA. **Sábado 12:** WALTER ROMERO • AXE B. A. **Domingo 13:** CUMPLEAÑOS • JEAN CARLOS.

METROPOLIS
Santa Fe 4389-Plaza Italia
Jueves 10: AMOR PROHIBIDO. **Viernes 11:** CHILY Y LOS MENSAJEROS DEL AMOR • ELIO. **Sábado 12:** LOS GEDIENTOS DEL ROCK • LA TRUCHA. **Domingo 13:** DAMAS GRATIS • META GUACHA.

INVASION
Ruta 3, Kilómetro 23 Isidro Casanova
Viernes 11: Grupo AVENTURA. **Sábado 12:** WALTER ROMERO • ALCALA. **Domingo 13:** AXE B. A. • JEAN CARLOS.

QUINCHO BAILABLE
Ruta 197, a una Cuadra de la Estación José C. Paz
Viernes 11: SHOW TROPICAL Y TANGO. **Sábado 12**: KARICIA. **Domingo 13:** SHOW TROPICAL Y TANGO.

EN JOSE C. PAZ IGUALITO QUE EN COSQUIN

Por sus instalaciones, los impresionantes desfiles artísticos que presenta, las multitudes que reúne y el espíritu general que lo anima (canto, baile y fiesta de toda la familia), el predio hace recordar al festival de **Cosquín.** Por allí pasaron, y están anunciados para los próximos meses, las grandes figuras del folclore nacional. Para fin de año también llegará la despedida del 2002 de los número uno de la movida tropical.

El predio se conoce simplemente como **"La carpa del Juanca"**, en referencia a **Juan Carlos Lucena**, el empresario que lo creó. Está ubicado en la ruta 197 y Oyuela, a 100 metros del cruce con la ruta 8, en José C. Paz. El generador de este proyecto, un chaqueño amante de la música popular en todas sus vertientes, apenas sonríe cuando se le comenta que parece una paradoja del destino que esa quinta, hoy "propiedad" popular, antes haya pertenecido a una familia que está en "otra sintonía".

Es que esa quinta perteneció a la familia Alsogaray. Por los 10.000 metros cuadrados hoy dedicados a la música antes paseaba el ingeniero capitán Alvaro Alsogaray, un hombre que influyó en la política y la economía del país durante 40 años. María Julia, su famosa hija, solía darse chapuzones en la pileta de natación que el Juanca rellenó; encima armó el monumental escenario que este domingo recibirá, entre otros, a **Los Hermanos Barrios**, los románticos del chamamé, que están festejando sus 43 años con la música.

En el predio se vienen realizando festivales desde hace varios meses, y de a poco el lugar se ha ido transformando en un **espectáculo aparte**, con su enorme pista de baile, su gran escenario, la imponente carpa calefaccionada (ahora con un entrepiso gigantesco) armada para reunir multitudes, aun con lluvia o temperaturas bajo cero. Ultimamente se agregaron mesas y sillas con sombrillas de paja, al mejor estilo campo, quinchos para una tranquila estadía (el descanso después de tanto baile o el lugar ideal para pasar de una relación casual a una más seria) y se agrandaron los sectores de gastronomía (parrilla, comidas típicas y un exclusivo sector para degustar pescados a la usanza de cada lugar del país).

El desfile artístico para este domingo (desde las 11 y "hasta que las velas no ardan") es impresionante: **Los Hermanos Barrios, Los Hijos de los Barrios, Las Hijas de los Barrios, Los Palmareños, Quinteto Imperial, Conjunto Ivotí, Antonio Matar, Santiago Verón, Ortiz Retamoso, Pérez Gamarra, La Chacarerata Santiagueña, Pochi Chávez, Hermanos Toledo, Hermanos Mansilla, Hermanos Oviedo, Daniel Abregú, Hermanos Rivero, Conjunto Mburucuyá, Trío Retorno, Chochi Chávez, Conjunto San Fernando, Lilo Ruiz Díaz y Lilito López**. Todos números muy populares en el litoral y en Santiago del Estero.

Lo que viene es otro gran festival chamamecero el 10 de noviembre; el 14, **Horacio Guarany, Argentino Luna y Carlos Torres Vila**, entre otros; el 8 de diciembre, la figura principal será **El Chaqueño Palavecino** y entre el 15 y 20, la gran despedida del año con toda la movida tropical.

"Hace tiempo que pasamos a ser un atractivo importante en la zona, apostando simplemente a la música popular. Los provincianos nos cuentan que cuando los visitan sus parientes del interior les piden conocer el predio -comenta El Juanca Lucena-. **Y eso que hasta ahora *Crónica* es el único medio nacional que se interesó por esta iniciativa, porque ustedes siempre están con los temas populares. Otros prefieren mirar para otro lado. ¿Ya vieron la capilla que levantamos para la Virgen de Itatí?..."**

Lucena es un devoto de la virgen patrona de los litoraleños. Como en cada proyecto, a ella se encomendó cuando abrió el predio. Hasta sus allegados creyeron que deliraba. Hoy le dan la razón cuando ven las multitudes bailando folclore allí adentro. El Juanca, quien visitó Cosquín tantas veces, armó una propuesta similar en Buenos Aires. Y como tantas otras veces, la idea le salió redondita.

Los Hermanos Barrios serán homenajeados en La Carpa del "Juanca", el gran escenario por donde antes de fin de año también pasarán Horacio Guarany y El Chaqueño Palavecino.

BENEFICIAN A LAS SALAS DE CINE

Un Proyecto de Ley Exalta el Valor Cultural y Propone que Sean Eximidas del Pago de Impuestos

Con el objeto de reconocer el importante aporte cultural del cine para la sociedad y de preservar las tradicionales salas en donde se proyectan filmes, **la actividad cinematográfica que se desarrolla en la Ciudad Autónoma de Buenos Aires podría ser declarada "de interés general"**.

La iniciativa, que presentó el diputado **Guillermo Oliveri** en el proyecto de Ley Nº 2267 que ingresó en la Legislatura el 4 de setiembre pasado, propone además **que las salas sean eximidas del pago de la contribución por el servicio de alumbrado, barrido y limpieza, territorial, pavimentos y aceras,** medida que ya está vigente para la la actividad teatral.

La propuesta alcanzaría únicamente a aquellos **cines que hayan sido habilitados hace más de treinta años y que aún continúan abiertos**.

Según versa la letra del proyecto de ley, la medida apunta a concientizar a cerca del valor cultural no sólo de estos recintos, sino también a revalorar a las avenidas en las que se emplazan -Corrientes, Lavalle- con una circulación estimada de más de cuatro millones de turistas al año.

Cabe destacar que el proyecto se desprende, de acuerdo con lo estipulado por el legislador **Oliveri,** de la terrible crisis por la que atraviesa el sector que desde los inicios de la década de los noventa se debilitó como consecuencia de diversos factores. En ese sentido, los cines devinieron en estacionamientos, templos religiosos y locales de juego, por lo que **se dejó a un lado su importante función en tanto vehículos de transmisión de cultura**.

Entre las salas de cine que serían contempladas por la iniciativa en caso de convertirse en ley se encuentran los cines América, Atlas Lavalle, Atlas Recoleta, Belgrano, Cosmos, Electric, Ocean, Premier, Savoy, Trocadero, Los Angeles y Monumental.

La medida, de llevarse a cabo, seria un paliativo muy importante para la sufrida salas de cine. En los últimos años se cerraron muchas de ellas con el consiguiente deterioro cultural y urbanístico.

La iniciativa impedirá el cierre de nuevas salas cinematográficas en la Ciudad de Buenos Aires.

Madonna Seguirá con la Filmación

LOS ANGELES, 9 (Reuters).- Un juez de Los Angeles se negó a parar el estreno esta semana de la película **"Swept Away"**, protagonizada por Madonna y dirigida por su esposo, Guy Ritchie, a pesar de las afirmaciones de otro actor de que el proyecto fue idea suya.

Pero un abogado de **Vincent D'Onofrio**, que trabajó al lado de Jennifer López en "The Cell" (La célula), dijo que el actor seguirá adelante con su demanda contra Madonna, Ritchie y el estudio Sony Pictures Entertainment por la cinta.

Aunque "Swept Away" es una versión hollywoodense de la película italiana de 1974, "Travolti da un insolito destino nell'azzurro mare d'agosto", D'Onofrio sostiene en su querella presentada ante la Corte Superior de Los Angeles que fue idea suya producirla de nuevo con Madonna como estrella.

Representantes de Sony Pictures ni de Madonna pudieron ser ubicados para que comentaran al respecto.

"Usaron su idea y no quisieron compensarlo", dijo el abogado de D'Onofrio.

Getzels dijo que D'Onofrio le pidió al juez David Yaffe que emita una orden judicial preliminar impidiendo el estreno del viernes de "Swept Away" a menos que Madonna, Ritchie y Sony le den un crédito como productor. Pero Yaffe se lo negó.

Protesta Contra Roberto Begnini

ROMA, 9 (ANSA) - El director y actor italiano **Roberto Begnini** recibió ayer una carta abierta de protesta de parte de la **Asociación de Prensa Extranjera en Roma**, entidad que se quejó públicamente por no haber sido invitada al preestreno de "**Pinocho**", la nueva multimillonaria producción del italiano.

La costosa película -cuyo estreno en las salas italianas se realizará mañana- fue en parte producida con capitales de **Medusa,** la empresa que posee el premier **Silvio Berlusconi.** El filme costó 45 millones de euros (unos 43 millones de euros) y será estrenado simultáneamente en 860 salas de toda Italia.

La proyección privada que ofreció **Benigni** el 4 de octubre pasado no permitió la entrada de fotógrafos, por lo que irritó a más de un medio local. Aunque también la prensa extranjera se sintió ofendida por el desplante.

"Si la salida de Pinocho es considerada como un acontecimiento mundial es aún más incomprensible que no haya sido invitada la prensa extranjera", escribe en la carta abierta al director italiano el vicepresidente de la prensa extranjera, el sueco **Peter Loewe**.

El autor de la **"La vida es bella",** premiada en el festival de Cannes y con tres Oscar en Hollywood, se convirtió en los últimos días en blanco de numerosos ataques de la prensa italiana y extranjera debido a la exagerada promoción comercial de la película durante la que no ahorró elogios a **Berlusconi**.

ZAPATA CONTINUARA EN EL SUR

Luego de los shows en el teatro Astros, el cantautor folclórico humorístico **Rodolfo Zapata** continuará con su espectáculo **"Zapata presidente"** por el sur de la Argentina.

Durante este mes, el cantor y guitarrero llevará su "candidatura" musical por Bahía Blanca, Neuquén, San Martín de los Andes, Villa Regina, Puerto Madryn, Comodoro Rivadavia y Ushuaia, con el slogan de **"Dale un voto de alegría a tu corazón"**.

Luego, y por pedido del público, volverá a la calle Corrientes, con otro recital en el teatro Astros, el 9 de noviembre.

Bajo el slogan "El pueblo quiere reir... Rodolfo Zapata presidente", el folclorista aprovecha la ocasión también para mostrar los temas de su último álbum "El guitarrero picarón", acompañado sólo por su guitarra "Catalina", con el que piensa recorrer los escenarios de todo el país.

Rodolfo Zapata tiene el reconocimiento del público, con este nuevo trabajo, con el que llega al pináculo de la popularidad, después de una larga trayectoria en los escenarios de Latinoamérica y muy especialmente de su país natal, Argentina.

Otra Cara Famosa

NUEVA YORK, 9 (Télam-SNI).- Las estampillas estadounidenses tendrán una nueva cara de Hollywood entre sus modelos. En efecto, el rostro de la actriz belga **Audrey Hepburn** se incorporará a la serie integrada por estrellas de cine, según lo anunciado por fuentes postales norteamericanas.

La belleza de la protagonista de recordados filmes como **"Muñequita de lujo"** y **"Charada"**, aparecerá en el timbre postal de 37 centavos a partir de mayo de 2003.

POLEMICA DE CANDIDATAS A "MISS MUNDO"

BRUSELAS, 9 (Télam-SNI).- Cuatro europeas candidatas a "Miss Mundo" polemizaron hoy a raíz de la condena a lapidación dictada contra una mujer por adulterio en Nigeria, donde se realizará el certamen.

Durante una conferencia de prensa, las representantes de Italia y Suecia, **Pamela Camassa y Sofia Hedmark**, respectivamente, se enfrentaron a las de Bélgica, **Ann Van Elsen**, quien se declaró reacia a acudir al concurso en el país africano en el que **Amina Lawal** fue sentenciada a muerte, lo mismo que la de Francia.

Las primeras quieren concurrir, para demostrar su apoyo al presidente nigeriano, **Olosegun Obasanjo**, quien impulsa un proceso de democratización y de abolición de ese tipo de condenas, pero la belga prefiere manifestar su rechazo con su ausencia.

El secretario de Nadie Toque a Caín (NTC), organización a favor de la abolición de la pena de muerte en el mundo, Sergio D'Elia, sostuvo que "es necesario ir a Abuja para apoyar al presidente nigeriano".

SEÑALES DEL URITORCO

ERKS, Ciudad Mitológica que encierra una sabiduría hermética. Antiguas Crónicas y Leyendas que fueron recogidas por los pobladores de la zona y que los Comechingones (antiguos habitantes del lugar) transmitieron a sus descendientes.

¿CIUDADES SUBTERRANEAS?
Los Túneles Secretos

● Puerta Hacia Shambala - El Continente Boreal - "Mundo Intraterreno" - Cavernas del Tíbet - Cavernas Secretas - Estancia La Aurora - Mendoza - Ciudad Isidris - Paraguay - Jujuy - Salta.

● "América Subterránea" - Amazonia Intraterrena - Los Padres Antiguos - Grandes Maestros - Caverna de Los Tayos - "El Portal de Erks" - "Los Túneles de Erks" - El Refugio - Los Ancianos de Erks - Chilecito y Famatina.

DANTE FRANCH
Viernes 18 a las 20

Localidades en Venta

DALE UN VOTO DE ALEGRIA A TU CORAZON...
"RODOLFO ZAPATA PRESIDENTE"
SABADO 9 DE NOVIEMBRE 21 HS.

2 HORAS A PRECIOS POPULARES

CANTANTES DE LUJO

El trío elegido por un fotógrafo publicitario para hacer imágenes de difusión musical, se muestran en la foto. **Shakira, Britney Spears y Mary J. Blige**, en una de las sesiones en las que posaron para ilustrar parte del último álbum de los Rolling Stone, con el que celebran su 35 aniversario. La historia recorre los 50 temas más importantes del rock cantado por mujeres, especialmente las tres intérpretes elegida para la ocasión.

Thalía: Vaticinio de Brujo

MEXICO DF, 9 (Reuters) - Las dos hermanas secuestradas de la cantante y actriz mexicana **Thalía** serían rescatadas sanas y salvas antes de que termine octubre, vaticinó el miércoles un veterano brujo mexicano.

El rescate **"posiblemente sea la semana próxima"**, dijo el brujo Antonio Vázquez mientras miraba la tercia de cartas de tarot en las que buscó una respuesta para el misterioso caso.

La actriz **Laura Zapata y Ernestina Sodi** -hermanas de Thalía- fueron secuestradas el 22 de setiembre en la Ciudad de México, en un caso que se convirtió en un escándalo y ha revivido la preocupación por la proliferación de los secuestros en el país.

Las esperanzas que no han podido ofrecer las autoridades mexicanas hasta el momento las dio el brujo ayudado de su tarot sobre una mesa de café en céntrico barrio de Santa María la Ribera, donde pasó su infancia Thalía, ahora esposa del presidente de la disquera Sony Music, **Tommy Mottola**.

Los vaticinios del clarividente son las únicas novedades sobre el caso desde que se dio a conocer el secuestro, pues la familia de Thalía se ha negado a hacer declaraciones y a pedir asistencia de la policía, por lo que las autoridades avanzan con dificultad en la indagación.

Pese a la buena noticia del rescate exitoso que anunciaron las cartas de un diez de copas y un siete del tarot, que significan **"que todo terminará bien" y "un gran triunfo"**, respectivamente, el resto de las cartas vaticinaron sufrimiento para las víctimas durante el secuestro.

Con un tres, un diez y un as de espadas, el brujo dijo que Zapata y Sodi pasan por **"un sufrimiento profundo"**.

El llamado "brujo mayor" encabeza un clan esotérico que nació en Catemaco, una comunidad en el sudoriental estado de Veracruz, donde otros adivinos, brujos y "pitonisas" leen la suerte e interpretan los "mensajes" de los astros.

Las hermanas de la popular cantante mexicana, llevan ya un largo período de desaparición desde que fueran secuestradas en circunstancias poco claras.

YA SE VENDE LA AUTOBIOGRAFIA DE GARCIA MARQUEZ

BOGOTA, 9 (ANSA) - Las librerías colombianas iniciaron hoy con relativo éxito la venta de **"Vivir para contarlo"**, la autobiografía del novelista Gabriel García Márquez.

Unos 80.000 ejemplares de la primera edición de este libro salieron el martes al mercado en Bogotá y en otras ciudades colombianas, informó la empresa editorial.

García Márquez, en su nuevo libro, narra aspectos de su vida, la relacion con la familia, con los amigos, su inicio en el periodismo y sus primeros esfuerzos en el campo de la literatura.

Colombia es el primer país en vender el libro, que desde la próxima semana se ofrecerá en otros países de la Comunidad Andina de Naciones y en el resto de América latina.

GUIA DE CINES Y TEATROS ★ GUIA DE CINES Y TEATROS ★ GUIA DE CINES Y TEATROS ★

CINES

ZONA CENTRICA

ALTO PALERMO. Av. Santa Fé 3251. Tel.: 4827-8362.
• **RETRATOS DE UNA OBSESION**: 13.30, 17.50 y 22.20 hs. Dir.: Mark Romanek, con Robin Williams. P/13. Sáb. trasn. 0.30 hs.
• **AUSTIN POWERS** (Goldmember): 15.45 y 20 hs. Dir.: J. Roach, con Mike Myers. P/13.
• **SCOOBY-DOO**: 13.10, 15, 17.05, 18.50, 20.40 y 22.35 hs. Dir.: Raja Gosnell, con F. Prince Jr. S/R. Sáb. trasn. 0.30 hs.

ATLAS SANTA FE. Av. Santa Fé 2015. Tel.: 4823-7878.
• **Un oso rojo**: 12.50, 14.45, 16.45, 18.45, 20.50 y 22.50 hs. P/13.
• **El bonaerense**: 13.40, 15.50, 18, 20.20 y 22.30 hs. P/13.

COMPLEJO DEL CINE ARGENTINO "TITA MERELLO". Suipacha 442. Tel.: 4322-1195. (Pl.: $ 3,50)
• **Sala "Mirtha Legrand"**. A las 12.30, 14.20, 16.15, 18.10, 20.05 y 22.05 hs.: **EL BONAERENSE**. Dir.: Pablo Trapero, con Jorge Román. P/13.
• **Sala "Amelia Bence"**. A las 13, 16, 19 y 20.25 hs.: **MERCANO, EL MARCIANO**. Dir.: Juan Antín. S/R; 14.25, 17.25 y 21.50 hs.: **PELUCA Y MARISITA**. Dir.: Raúl Perrone, con Iván Noble y Gabriela Canaves. P/13.
• **Sala "Delia Garcés"**. A las 13, 15.05, 17.15, 19.20 y 21.25 hs.: **LUGARES COMUNES**. Dir.: Adolfo Aristarain, con Federico Luppi y Arturo Puig. S/R.

COSMOS. Av. Corrientes 2046. Tel.: 4953-5405.
• **PELUCA Y MARISITA**: 14.30, 16.30, 18.30, 20.30 y 22.30 hs. Dir.: Raúl Perrone, con Iván Noble y Gabriela Canaves. P/13. Sala I. Ent.: $ 6 (martes y miérc. todo el día y jueves a lunes hasta 16.30 hs.: $ 4).
• **VIVAMOS OTRA VEZ**: 15 y 17 hs. (Francia-1999). Dir.: Francois Dupeyron.
• **A LA IZQUIERDA DEL PADRE**: 21.30 hs. (Brasil-2001). Dir.: Luis Fernando Carvalho.
• **MARECHAL** (o la batalla de los angeles). Viernes a domingo: 19.30 hs. (Argentina-2002). Dir.: Gustavo Fontán, con A. Berdaxagar y J. P. Reguerraz. Sala II. Ent.: $ 6 (martes y miérc. todo el día y jueves a lunes hasta 16 hs.: $ 3,50).

ELECTRIC. Lavalle 836. Tel.: 4322-1846. **Ent.: $ 3,50**.
• **Sala I**. A las 15.05, 18.55 y 22.45 hs.: **Señales**, con Mel Gibson; 13.15, 17.05, 20.55 y sáb. trasn. 1 h.: **El impostor**. Dir.: G. Fieder. P/13.
• **Sala II**. A las 13.15, 17.55 y 22.35 hs.: **Pacto de lobos** (Francia). Dir.: Christophe Gans, con Vincent Cassel y Mark Dacascos; 15.55, 20.35 y sáb. trasn. 1.05 hs.: **The Hole** (En lo profundo). Dir.: Nick Hamm, con Thora Birch y Desmond Harrington. P/16.
• **Sala III**. A las 15.10, 19 y 22.50 hs.: **Hombres de negro II** (MIIB), con Will Smith y Tommy Lee Jones; 13, 16.50, 20.40 y sáb. trasn. 1 h.: **El hombre araña**. Dir.: Sam Reimi, con Tobey Maguire. (En castellano). P/13.

IDEAL. Suipacha 378. Tel.: 4326-33. "3 Salas hetero" (DVD), "2 Salas Gay". Continuado 9 a 24 hs (sábado: 13.30 a 3 hs., dgo.: 13.30 a 23 hs.) Para adultos exclusivamente. P/18.

LORCA. Av. Corrientes 1428. Tel.: 4371-5017.
• **TODOS JUNTOS**: 14.20, 16.20, 18.20, 20.20 y 22.20 hs. (Suecia). Dir.: Lukas Moodysson, con L. Lindgren. P/16. Sáb. trasn. 0.20 hs.
• **GRUPO DE FAMILIA**: 14.05, 15.55, 17.55, 19.55 y 21.55 hs. (Francia). Dir.: Etienne Chatiliez, con Sabine Azema y Eric Berger. P/13.

LOS ANGELES. Av. Corrientes 1770. Tel.: 4371-3742 (Ent.: $ 4,50)
• **Scooby-Doo**: 13, 14.30, 16, 17.30, 19 y 20.40 hs. (En castellano). S/R.
• **Lilo y Stitch**: 13.10, 14.40, 16.10, 17.40, 19.10 y 20.50 hs. (En castellano). S/R.
• **Spirit** (El corcel indomable): 13 y 16 hs. (En castellano). S/R.
• **Dilibu 3** (La gran aventura): 14.30 hs. S/R.
• **Las chicas superpoderosas** (La película): 13, 16 y 17.50 hs. (En castellano). S/R.
• **La era de hielo**: 14.30, 17.30, 19 y 20.30 hs. (En castellano). S/R.
• **Star Wars** (Episodio II-El ataque de los clones): 19.10 hs. (En castellano). S/R.

METRO. Cerrito 570. Tel.: 4382-4219 (**Ent.: $ 4,50**)
• **UN GRAN CHICO**: 13.20, 15.40, 17.50, 20.20 y 22.30 hs. Dir.: Paul y Chris Weitz, con Hugh Grant y Toni Collette. P/13. (Sala I)
• **DRAGON ROJO**. (Pre-estreno). Sáb. a lunes y miér.: 20.25 y 22.45 hs. (Sala II)
• **LA BODA**: 13.40, 16 y 18.10 hs. (jueves, viernes y martes también: 20.25 y 22.40 hs). Dir.: Mira Nair. (EE.UU-India). P/13. (Sala II)
• **RETRATOS DE UNA OBSESION**: 13, 15.20, 17.50, 20.20 y 22.50 hs. Dir.: Mark Romanek, con Robin Williams. P/13. (Sala III)

MONUMENTAL. Lavalle 780. Tel.: 4393-9008/4322-1515. **Ent.: $ 4,50**
• **DRAGON ROJO**. (Pre-estreno). Sáb. a lunes y miér.: 20.40 y 23 hs. Sáb y dgo. trasn. 1.20 hs.
• **SCOOBY-DOO**: 13, 14.40, 16.20, 18, 19.40 y 21.20 hs. Dir.: Raja Gosnell, con F. Prince Jr. S/R.
• **IDENTIDAD DESCONOCIDA**: 13.05, 15.20, 17.30, 20 y 22.30 hs. Dir.: Doug Liman, con Matt Damon y F. Potente. P/13. Viernes a dgo. trasn. 0.45 hs.
• **UN OSO ROJO**: 13, 14.45, 16.40, 18.30, 20.20 y 22.20 hs. Dir.: Adrián Caetano, con Julio Chávez y Soledad Villamil. P/13. Viernes a dgo. trasn. 0.30 hs.
• **FUIMOS SOLDADOS**: 13, 15.30, 19.55 y 22.30 hs. Dir.: R. Wallace, con Mel Gibson y M. Stowe. P/16. Viernes a dgo. trasn. 1 h.
• **RETRATOS DE UNA OBSESION**: 13.10, 15.10, 16.55 y 18.50 hs. (jueves, viernes y martes también: 22.50 hs.) Dir.: Mark Romanek, con Robin Williams. P/13. Viernes trasn. 0.45 hs.
• **NOCHES BLANCAS**: 13.20, 15.45, 18.10, 20.35 y 22.55 hs. Dir.: Christopher Nolan, con Al Pacino y Robin Williams. P/13. Viernes a dgo. trasn. 1.10 hs.
• **EL REINADO DEL FUEGO**: 18 y 23 hs. (jueves, viernes y martes también: 20.40 hs.) Dir.: Rob Bowman, con Christian Bale. P/13. Viernes a dgo. trasn. 1 h.

PASEO ALCORTA. Salguero y Alcorta. Tel.: 4806-5665.
• **NOCHES BLANCAS**: 12.40, 14.55, 17.15, 19.45 y 22.15 hs. Dir.: Christopher Nolan, con Al Pacino y Robin Williams. P/13. Sáb. trasn. 1 h.
• **IDENTIDAD DESCONOCIDA**: 12.50, 15.15, 17.45, 20.15 y 22.50 hs. Dir.: Doug Liman, con Matt Damon. P/13. Viernes y sáb. trasn. 1.10 hs.
• **SCOOBY-DOO**: 12.45, 14.45, 16.45, 18.45, 20.45 y 22.50 hs. Dir.: Raja Gosnell, con F. Prince Jr. (En castellano). S/R. Sáb. trasn. 1 h.
• **UN GRAN CHICO**: 13.30, 15.45, 18, 20.15 y 22.30 hs. Dir.: Paul y Chris Weitz, con Hugh Grant y Toni Collette. P/13. Sáb. trasn. 1.10 hs.

PATIO BULLRICH. Av. del Libertador 750. Tel.: 4816-3801.
• **TODOS JUNTOS**: 13.20, 15.30, 18, 20.10 y 22.20 hs. (Suecia). Dir.: Lukas Moodysson, con L. Lindgren. P/16. Sáb. trasn. 0.30 hs.
• **UN GRAN CHICO**: 13.30, 15.50, 18.10, 20.30 y 22.50 hs. Dir.: Paul y Chris Weitz, con Hugh Grant y Toni Collette. P/13. Sáb. trasn. 1.10 hs.
• **IDENTIDAD DESCONOCIDA**: 13.40, 16, 18.20, 20.40 y 23 hs. Dir.: Doug Liman, con Matt Damon. P/13. Sáb. trasn. 1 h.
• **NOCHES BLANCAS**: 13.20, 15.40, 18, 20.20 y 22.40 hs. Dir.: Christopher Nolan, con Al Pacino y Robin Williams. P/13. Sáb. trasn. 0.50 hs.
• **CINCO SENTIDOS**: 13.50, 18.10 y 20.20 hs. (Canadá). Dir.: Jeremy Podeswa, con Mary-Louise Parker y Daniel MacIvor. P/16. Sáb. trasn. 1.10 hs.
• **SCOOBY-DOO**: 15.50, 17.30 y 23.10 hs. Dir.: Raja Gosnell, con F. Prince Jr. S/R. Sáb. trasn. 0.40 hs.
• **GRUPO DE FAMILIA**: 13.30, 15.50, 18.10, 20.30 y 22.50 hs. (Francia). Dir.: Etienne Chatiliez, con Sabine Azema y Eric Berger. P/13. Sáb. trasn. 1 h.

PREMIER. Av. Corrientes 1565. Tel.: 4374-2113. Pl.: $ 7,50 (Lunes a miércoles todo el día y jueves a dgo. 1ra. y 2da. función: $ 5).
• **Sala I**. A las 14, 16, 18, 20.30 y 22.30 hs.: **Cinco sentidos** (Canadá). Dir.: Jeremy Podeswa, con Mary-Louise Parker. P/16.
• **Sala II**. A las 14, 16.10, 18.10, 20.20 y 22.30 hs.: **El último beso**. (Italia). Dir.: Gabriele Muccino, con Stefania Sandrelli. P/16.
• **Sala III**. A las 14.10, 16.20, 18.30, 20.40 y 22.40 hs.: **La boda** (EE.UU-India). Dir.: Mira Nair. P/13.
• **Sala IV**. A las 14.10, 18.40 y 20.40 hs.: **8 mujeres** (Francia). Dir.: Francois Ozon, con Isabelle Hupert y Fanny Ardant; 16.20 y 22.40 hs.: **Mensajero de la obscuridad**. Dir.: Mark Pellington, con Richard Gere y Laura Linney. P/13.

CONDICIONADOS

ROOM. Rodríguez Peña 411. Tel.: 4371-0586. Continuado de 10 a 0 h. (dgo. y feriados de 12 a 0 h.). Ent.: $ 7 (miérc.: $ 5).
• **Sala 1**. Continuado desde las 10 a 1 h. P/18. "Inocencia de un voyeur"; "Potencia animal"; "Morochas ardientes". P/18.
• **Sala 2**. Cont. desde las 10 a 1 h. "Tres películas gay". P/18.

GRAN SAN JUAN. Av. San Juan 3246 (Boedo). Tel.: 4931-4293. Continuado desde las 13 hs. "Deseo y lujuria"; "Polvo de estrellas"; "Levante callejero". Miérc. y dgo. precios rebajados.

GRAN URQUIZA. Baunes 2506 (Villa Urquiza). Tel.: 4521-2135. Continuado desde las 13.30 hs. "Sexo profundo"; "Morbosa seducción"; "Instintos carnales". P/18. Miérc. y dgo. Ent.: $ 3.

CIUDADELA (Ciudadela). Frente a la estación. Tel.: 4653-5914. Ent.: $ 3.
• **Sala 1**. Continuado desde las 13 hs. "Tigra anal"; "Favores sexuales"; "Orgías con prostitutas". P/18.
• **Sala 2**. Continuado desde las 13 hs. P/18. "Insolente y depravada"; "Alemanas diabólicas"; "Chicas deseosas de sexo". P/18.

ONNIX (San Miguel). Galería Ferrocarril (1er piso). Tel.: 4451-0864. (Aire acondicionado). 9 películas semanales (estrenos). Unicamente para adultos. Continuado de 11.30 a 23 hs. (Viernes y sáb. trasn. hasta las 3 hs.). Ent.: $ 5

PEQUEÑO TEATRO. Bartolomé Mitre 1259. Tel.: 4374-4181. Películas de exhibición condicionada. P/18. Abierto de 10 a 22 hs. en continuado. "Jueves cambio de programación". (Dgo. cerrado). Ent.: $ 5 (sáb.: $ 4).

GINES-DE-BARRIO

BELGRANO

BELGRANO. Obligado y Mendoza. Tel.: 4783-2186.
• **Scooby-Doo**: 12.40, 14.25, 16.20, 18.05 y 19.50 hs. (En castellano). S/R.
• **Scooby-Doo**: 21.35 y 23.20 hs. S/R.
• **Identidad desconocida**: 12.40, 15.10, 17.40, 20.10 y 22.40 hs. P/13. Sáb. trasn.
• **Lilo y Stitch**: 12.35 y 17 hs. (En castellano). S/R.
• **Todos juntos**: 14.10, 16.20, 18.30, 20.40 y 22.55 hs. P/16.
• **Noches blancas**: 12.30, 14.45, 18.30, 20.45 y 23 hs. P/13. Sáb. y dgo. trasn.
• **Un gran chico**: 12.20, 14.30, 16.35, 18.40 y 20.50 hs. S/R.
• **Lugares comunes**: 12.40, 16.40 y 18.50 hs. S/R.
• **Retratos de una obsesión**: 14.50 y 23.10 hs. P/13. Sáb. y dgo. trasn.

GENERAL PAZ. Av. Cabildo 2702. Tel.: 4781-1412.
• **Grupo de familia**: 13.40, 18 y 22.20 hs. P/13.
• **Scooby-Doo**: 13.45, 15.30, 17.15, 19, 20.50 y 22.40 hs. S/R. Sáb. trasn.
• **Luca vive**: 13.40, 15.50, 18, 20.10 y 22.20 hs. P/13. Sáb. trasn.
• **El bonaerense**: 12.40, 14.40, 16.40, 18.40, 20.40 y 22.40 hs. P/13. Sáb. trasn.
• **Noches blancas**: 13.10, 15.30, 17.50, 20.10 y 22.35 hs. P/13. Sáb. trasn.
• **Lugares comunes**: 15.50 y 20.10 hs. S/R.
• **Un osos rojo**: 12.50, 14.50, 16.45, 18.40, 20.35 y 22.30 hs. P/13. Sáb. trasn.

SAVOY. Av. Cabildo 2829. Tel.: 4781-6500. **Ent.: $ 3,50**.
• **Mensajero de la obscuridad**: 13.50 (sáb. a lunes: 14.15), 18.10 y 22.25 hs. Dir.: Mark Pellington, con Richard Gere y Laura Linney. P/13. Viernes y sáb. trasn. 0.35 hs.
• **Camino a la perdición**: 20.20 hs. (jueves, viernes y martes también: 16 hs). Dir.: Sam Mendes, con Tom Hanks y Paul Newman. P/13.
• **La boda**: 15.40, 20.30 y 22.35 hs. (jueves, viernes y martes también: 13.30 hs). Dir.: Mira Nair. (EE.UU-India). P/13.
• **Minority Report** (Sentencia previa): 17.45 hs. Dir.: Steven Spielberg, con Tom Cruise. P/13. Viernes y sáb. trasn. 0.45 hs.
• **Señales**: 13.40, 18 y 22.15 hs., con Mel Gibson. P/13. Viernes y sáb. trasn. 0.10 hs.
• **8 mujeres**: 15.50 y 20.10 hs. (Francia). Dir.: Francois Ozon, con Isabelle Hupert. P/13.
• **El último beso**: 13.20, 17.55 y 22.10 hs. (Italia). Dir.: Gabriele Muccino, con Stefania Sandrelli. P/16.
• **Austin Powers** (Goldmember): 15.30 y 20.15 hs. Dir.: J. Roach, con Mike Myers. P/13. Viernes y sáb. trasn. 0.20 hs.
• **La era de hielo**. Sáb. a lunes: 16.30 hs. (En cast.). S/R.
• **Stuart Little 2**. Sáb. a lunes: 14.05 hs. (En cast.). S/R.

SOLAR DE LA ABADIA. Luis María Campos y Maure. Tel.: 4778-5181.
• **Scooby-Doo**: 12.50, 14.35, 16.30, 18.20, 20.10 y 21.55 hs. S/R.
• **Austin Powers** (Goldmember): 13.20, 17.45 y 22.20 hs. P/13.
• **Fuimos soldados**: 15.05 y 19.40 hs. P/16.

CABALLITO

CINE DUPLEX. (ex Lyon). Av. Rivadavia 5050. Tel.: 4902-5682.
• **Cinco sentidos**: 14.30, 16.35, 18.40, 20.50 y 22.50 hs. (Canadá). Dir.: Jeremy Podeswa, con Mary-Louise Parker y Daniel MacIvor. P/16.
• **Grupo de familia**: 14.20, 16.25, 18.30, 20.40 y 22.40 hs. Dir.: Etienne Chatiliez, con Sabine Azema y Eric Berger. P/13.

POMPEYA

NUEVO POMPEYA Av. Sáenz 871. A las 14.45, 16.20, 17.55 y 19.30 hs.: **Spirit** (El corcel indomable). En castellano. S/R.

FLORES

RIVERA INDARTE. Rivera Indarte 44. Tel.: 4612-5500.
• **Un oso rojo**: 13.20, 15.40, 17.50, 20.10 y 22.25 hs. P/13. Sáb. y dgo. trasn.
• **Scooby-Doo**: 12.30, 14.30, 16.35, 18.40, 20.40 y 22.35 hs. (En castellano). S/R.
• **El bonaerense**: 12.40, 17.15 y 22.20 hs. P/13. Sáb. y dgo. trasn.
• **Lugares comunes**: 14.55 y 19.30 hs. P/13.
• **Noches blancas**: 12.25, 14.50, 17.20, 19.55 y 22.30 hs. P/13. Sáb. trasn.
• **Luca vive**: 12.50, 15.05, 17.25, 19.45 y 22.15 hs. P/16. Sáb. y dgo. trasn.

LINIERS

NUEVO LINIERS. Av. Gral. Paz 51. Tel.: 4657-0018. **Ent.: $ 4**.
• **El hombre araña**: 14.40, 16.50, 19.10 y 21.20 hs., con Tobey Maguire. (En castellano). S/R.
• **Lilo y Stitch**. 14.10, 15.50, 17.20, 18.50 y 20.30 hs. (En castellano). S/R.

VILLA DEL PARQUE

DEL PARQUE SHOPPING. Cuenca 3035. Tel.: 4505-8074.
• **Scooby-Doo**: 13.30, 15.30, 17.30, 19.30 y 21.30. Dir.: Raja Gosnell, con F. Prince Jr. (En castellano). S/R.
• **Lugares comunes**: 13.20, 17.50 y 20 hs. Dir.: Adolfo Aristarain, con Federico Luppi y Arturo Puig. S/R.
• **El último beso**: 15.25 y 22.20 hs. (Italia). Dir.: Gabriele Muccino, con Stefania Sandrelli. P/16.

GRAN-BUENOS-AIRES

ZONA NORTE SAN MARTIN

COMPLEJO CULTURAL PLAZA (Sala "B"). Intendente Campos 2089. Tel.: 4754-5702.
• **El jefe** (Argentina-1958). **Hoy**: 20 hs. Dir.: Fernando Ayala, con Alberto de Mendoza, Leonardo Favio y Graciela Borges. S/R. Ent. libre.
• **Mercano, el marciano**: 16 y 17.30 hs. Dir.: Juan Antín. S/R. Ent.: $ 4.
• **Austin Powers** (Goldmember): 19 y 21 hs. Dir.: J. Roach, con Mike Myers. P/13. Ent.: $ 4.

SAN ISIDRO

SAN ISIDRO (Tren de la Costa). La Salle 653. Tel.: 4732-6180.
• **Scooby-Doo**: 13, 14.40, 16.20, 18, 19.40, 21.20 y 23 hs. Dir.: Raja Gosnell, con F. Prince Jr. (En castellano). S/R.
• **Noches blancas**: 13, 15.30, 18.10, 20.30 y 22.40 hs. Dir.: Christopher Nolan, con Al Pacino y Robin Williams. P/13.
• **Un gran chico**: 12.50, 14.50, 16.50, 18.50, 20.50 y 22.50 hs. Dir.: Paul y Chris Weitz, con Hugh Grant y Toni Collette. P/13.
• **Fuimos soldados**: 13.10, 17.50 y 22.20 hs. P/16. Dir.: R. Wallace, con Mel Gibson y S. Elliott.
• **Retratos de una obsesión**: 15.50 y 20.30 hs. Dir.: Mark Romanek, con Robin Williams y C. Nielsen. P/13.

ZONA OESTE CASEROS

PARAMOUNT. 3 de Febrero 2561. Tel.: 4750-1438. **Ent.: $ 3,50**.
• **Lugares comunes**: 15 y 19.40 hs. Dir.: Adolfo Aristarain, con Federico Luppi y Arturo Puig. S/R.
• **El último beso**: 17.20 y 22 hs. (Italia). Dir.: Gabriele Muccino, con Stefania Sandrelli. P/16. Sáb. y dgo. trasn. 0 h.
• **Austin Powers** (Goldmember): 14.50, 16.35, 18.20, 20.05 y 21.50 hs. (sábado y dgo. también: 23.45 hs.) Dir.: J. Roach, con Mike Myers. P/13.

ZONA SUR AVELLANEDA

ALTO AVELLANEDA. Guemes 897. Tel.: 4229-0204.
• **Scooby-Doo**: 13.05, 14.45, 16.45, 18.45, 20.45 y 22.35 hs. Dir.: Raja Gosnell, con F. Prince Jr. S/R. Sáb. trasn. 1 h.
• **Identidad desconocida**: 13.05, 15.30, 17.50, 20.15 y 22.35 hs. Dir.: Doug Liman, con Matt Damon y Franka Potente. P/13. Sáb. trasn. 1.15 hs.
• **Luca vive**: 13.40, 16, 18.15, 20.35 y 22.45 hs. Dir.: Jorge Coscia. P/13. Sáb. trasn. 1.15 hs.
• **Austin Powers** (Goldmember): 13, 14.45, 16.45, 18.45, 20.45 y 22.45 hs. Dir.: J. Roach, con Mike Myers. P/13. Sáb. trasn. 1 h.
• **Fuimos soldados**: 17.15 y 22.15 hs. P/16. Dir.: R. Wallace, con Mel Gibson y S. Elliott. Sáb. trasn. 1 h.
• **Lugares comunes**: 13, 15 y 20 hs. Dir.: Adolfo Aristarain, con Federico Luppi y Arturo Puig. S/R.
• **Noches blancas**: 13, 15.20, 17.45, 20.10 y 22.35 hs. Dir.: Christopher Nolan, con Al Pacino y Robin Williams. P/13. Sáb. trasn. 1.15 hs.

LANUS

REX. Ituzaingó 1086. Tel.: 4241-9329. **Ent.: $ 3,50**.
• **Lugares comunes**: 15 y 19.40 hs. Dir.: Adolfo Aristarain, con Federico Luppi y Arturo Puig. S/R.
• **El último beso**: 17.20 y 22 hs. (Italia). Dir.: Gabriele Muccino, con Stefania Sandrelli. P/16. Sáb. y dgo. trasn. 0 h.
• **Austin Powers** (Goldmember): 15.20, 17.30, 19.50 y 21.50 hs. (sábado y dgo. también: 23.45 hs.) Dir.: J. Roach, con Mike Myers. P/13.

LOMAS DE ZAMORA

ESPAÑOL. Hipólito Irigoyen. 9070. Tel.: 4243-0381. A las 15.20, 17.30, 19.30 y 21.30 hs.: **Lugares comunes**. Dir.: Adolfo Aristarain, con Federico Luppi y Arturo Puig. S/R. **Ent.: $ 3**.

QUILMES

CERVANTES. Rivadavia 129. Tel.: 4253-1234. **Ent.: $ 3**.
• **Austin Powers** (Goldmember): 15, 18.35 y 22.10 hs. Dir.: J. Roach, con Mike Myers. P/13. Sáb. y dgo. trasn. 0 h.
• **El reinado del fuego**: 16.45 y 20.20 hs. Dir.: Rob Bowman, con Christian Bale. P/13.
• **Divinos secretos**: 19.40 hs., con Sandra Bullock y Ashley Judd. P/13.
• **Fuimos soldados**: 14.40, 17.10 y 21.45 hs. P/16. Dir.: R. Wallace, con Mel Gibson y S. Elliott. Sáb. y dgo. trasn. 0.15 hs.

TEATROS

COLON. Libertad 621. Conmutador.: 4378-7100. Boletería: 4378-7300.
• **Hoy: 20.30 hs**. Recital. **RAUL GIMENEZ** (tenor), Andrés Máspero (piano): Obras de Gluck, Pergolesi, Caccini, Scarlatti, Bellini, Donizetti, Mozart, Ginastera, entre otros. Pl.: $ 60.
• **Viernes: 20.30 hs**. Función Nº 12 del Abono a 16 conciertos. **ORQUESTA FILARMONICA DE BUENOS AIRES**. Dir.: Andrés Spiller. Solistas: Marcela Mangín (viola), Néstor Garrote (oboe). Prog.: Lebrun: Concierto para oboe y orquesta; Bartók: Concierto para viola y orquesta; Tchaicovski: Sinfonía Nº 4. Sob. de ab. en vta. Pl.: $ 15.

GRAL. SAN MARTIN (Complejo Teatral de Buenos Aires). Av. Corrientes 1530. Tel.: 0-800-333-5254. **Domingo**: Ent. libre y gratuita.

LA CASA DE BERNARDA ALBA
de Federico García Lorca. Con **Elena Tasisto, Mirta Busnelli, Carolina Fal, Lucrecia Capello** y elenco. Dir.: Vivi Tellas. Miércoles: 20.30 hs., jueves: 19.30 hs., viernes a domingo: 20.30 hs. (Sala "Martín Coronado"). Pl.: $ 8 (miérc.: $ 4)

LO QUE VA DICTANDO EL SUEÑO
de Griselda Gambaro. Con **Alicia Zanca, Jorge Suárez**, Horacio Peña, Luis Machín y Julia Calvo. Dir.: Laura Yusem. Miércoles: 21 hs., jueves: 20 hs., viernes a domingo: 21 hs. (Sala "Martín Coronado"). Pl.: $ 8 (miérc.: $ 4)

DEDOS
"El musical", de Borga Ortiz de Gondra. Con Susana Pampín, Javier Lorenzo, Alberto Suárez y Analía Couceyro. Música: Marcelo Mogilevsky. Dir.: Alejandro Tantanián. Miércoles: 21 hs., jueves: 20 hs., viernes y sábado: 21 hs., domingo: 20 hs. (Sala "Cunill Cabanellas"). Pl.: $ 8 (miérc.: $ 4)
• **Bob Dorough** (piano y canto) Trío: Steve Berger (guitarra) y Patrick O'Leary (bajo y guitarra). "Música en el Hall". Viernes: 18.30 hs. Ent. libre.

DE LA RIBERA. Pedro de Mendoza 1821. (La Boca). Tel.: 4302-8866. **Domingo**: Ent. libre y gratuita.

EL REÑIDERO
de Sergio De Cecco. Grupo de Teatro del Nacional Buenos Aires. Dir.: Orlando Acosta. Jueves a sábado: 20.30 hs., domingo: 20 hs. Ent.: $ 5 (jueves: $ 2,50)

PRESIDENTE ALVEAR (Complejo Teatral de Buenos Aires). Corrientes 1659. Tel.: 4373-4245. **Domingo**: Ent. libre y gratuita.
• **CIA. INTERNACIONAL DE TEATRO MUSICAL**. Dir.: Chet Walker y Ricky Pashkus. Jueves a sábado: 21 hs., domingo: 18 y 21 hs. Pl.: $ 8 **Domingo 18 hs**: Ent. libre y gratuita. y gratuita.
• **ORQUESTA DEL TANGO**, "de la Ciudad de Buenos Aires". Dir.: Carlos García-Raúl Garello. Canta: Hernán Salinas. Presentación: Oscar del Priore. Jueves: 13 hs. Ent. libre.

REGIO (Complejo Teatral de Buenos Aires). Av. Córdoba 6056. Tel.: 4772-3350. **Domingo**: Ent. libre y gratuita.

LOS ALBORNOZ
Son..."Los Maccocs". **Delicias de una familia argentina**. Con Daniel Casablanca, Martín Salazar, Gabriel Wolf y Marcelo Xicarts. Dir.: Javier Rama. Jueves a sábado: 21 hs., domingo: 20 hs. Ent.: $ 5 (jueves: $ 2,50)

SARMIENTO. (Complejo Teatral de Buenos Aires). Av. Sarmiento 2715. Tel.: 4801-1992. **Domingo**: Ent. libre y gratuita.

LOS 8 DE JULIO
(Experiencia sobre registro de paso del tiempo). "Biodrama III". Con Alfredo Martín y Alicia Francini. Dir.: Beatriz Catani y Mariano Pensotti. Jueves a sábado: 21 hs., domingo: 20 hs. Ent.: $ 5 (jueves: $ 2,50).

NACIONAL CERVANTES. Libertad 815. Tel.: 4816-4224.

CONSIDERA ESTO
de Gladis Lizarzau. Con **Marta Bianchi**, Marcela Guerty, José Luis Alfonso, Pamela Rementería, Juan Ignacio Arriola y Carlos Roffé. Dir.: Diego Kogan. Jueves: 20 hs., viernes y sábado: 20.30 hs., domingo: 20 hs. (Sala "Orestes Caviglia"). Ent.: $ 5 (sáb.: $ 8).

STEFANO
de Armando Discépolo. Con **Luis Brandoni, Perla Santalla**, Horacio Roca, Beatriz Spelzini, Daniel Tedeschi, Daniela Catz, Mariano Miquelarena y Estebán Pérez. Dir.: Juan Carlos Gené. Jueves: 20.30 hs., viernes y sábado: 21 hs., domingo: 20.30 hs. **Domingo despedida**. (Sala "María Guerrero"). Ent.: $ 5 (sáb.: $ 8).

ACTOR'S STUDIO COMPLEX. Av. Corrientes 3571. Tel.: 4867-6622.
• **PERRAS**, de Mauricio Kartum. Con Claudio Martínez Bel y Néstor Caniglia. Libro y dir.: Enrique Federman. Viernes: 21 hs. Ent.: $ 10.
• **EL AMATEUR**, de Muaricio Dayub. Con Carlos Follas y Julián Caisson. Dir.: Dora Baret. Sábado: 19 hs. Ent.: $ 8.
• **LO DE LA SUSY**, de Pablo Novak. Con Alicia Aller, Luciano Castro, Celeste García Satur y Pablo Novak. Dir.: Tony Lestingui. Sábado: 21 hs. Ent.: $ 10.
• **FRIDAS** (Sobre Frida Kalo). Con Ana María Casó. Domingo: 20 hs. Ent.: $ 10.

ANDAMIO '90. Paraná 660. Tel.: 4373-5670.

JOHN LENNON, UN TALENTO

Ayer Hubiera Cumplido 62 Años el Notable Músico de "Los Beatles"

"Imagina a toda la gente viviendo en paz" rezaba una de las canciones más populares y recordadas de quien ayer hubiera cumplido 62 años: el talentoso **John Lennon,** mentor de "The Beatles", la banda que marcó toda una época.

Nació en Liverpool en 1940, durante el desarrollo de la II Guerra Mundial. Tal vez el recuerdo de esos primeros años de infancia vividos bajo un cielo bombardeado hayan sido los inspiradores de los versos de su "**Imagina**".

Mientras asistía al Colegio de Artes descubrió a Elvis Presley, por lo que decidió comprarse una guitarra eléctrica y enseguida formó su primera banda escolar: **The Quarrymen**. Poco tiempo después, a mediados de 1957, el pequeño **Paul McCartney** (dos años menor que John) se sumó al grupo, y gracias a su manejo instrumental, un año más tarde también ingresó el guitarrista **George Harrison**.

En el mismo Colegio de Artes, **John** conoció a Cynthia Powell, que años más tarde se convertiría en su primera esposa.

El grupo **The Beatles** nació a inicios de la década de los '60 formado por cinco integrantes cuando se cambió el nombre la banda colegial. Al grupo original de músicos se sumó para tocar el bajo un amigo personal de **Lennon,** el pintor **Stu Sutcliffe,** a pesar de sus escasos conocimientos musicales. El debut profesional de la banda entonces fue en la ciudad germana de Hamburgo.

Como **Los Beatles** lograron actuar en **The Cavern** -el club top de Liverpool-, al tiempo que **Brian Epstein** se convirtió en su manager, aunque, varios fueron los sellos musicales que los rechazaron. Luego, **Stu** falleció de un derrame cerebral.

El lugar de **Sutcliffe** no fue reemplazado aunque sí comenzó una etapa de cambios para el grupo. En efecto, no sólo cambiaron su vestimenta -dejaron su ropa de cuero par usar traje y corbata- sino que además Pete Best fue reemplazado por **Ringo Starr** para empezar a andar un camino que cambiaría la música popular del mundo.

La historia de los éxitos del grupo e incluso de los que logró como solista una vez que la banda se deshizo, se vio interrumpida por la muerte. En efecto, en una noche de diciembre de 1980, Mark David Chapman asesinó a **John Lennon** de cinco balazos.

Lo cierto es que, a pesar de los años, el legado de este talentoso artista continúa vigente. La excelente mezcla de ideología, compromiso y rebeldía que supo plasmar en cada uno de sus temas fue quizá la clave de la transformación que operó en la música y fundamentalmente en sus congéneres.

En apenas 40 años de vida, **John Lennon**, el creador de Los Beatles, convirtió al rock en una herramienta artística puesta al servicio de la belleza y el testimonio.

HORIZONTALES

1) Ave rapaz diurna. 6) Paja de los cereales trillados. 12) Eclesiástico de órdenes menores. 14) Unidad monetaria de Costa Rica. 15) Capital de los Alpes Marítimos. 16) Preposición. 18) Hongo de sombrerillo. 19) Aquí. 20) Amonestaciones matrimoniales. 22) Yunque pequeño de plateros. 23) Terminación verbal. 24) Entre los árabes, profeta. 25) El primero en su clase. 26) Río de Italia. 28) Parte que nace del tronco del árbol. 30) Que sirve de base. 32) Gorro de los eclesiásticos. 33) Poeta de la Grecia antigua. 35) Conjunción negativa. 36) Letra. 38) Letra que se pone a los emblemas. 40) Preposición. 42) Lista, catálogo. 43) Puesta de un astro. 44) Poema lírico. 46) Montaña de Grecia. 48) En ese lugar. 49) Hijo de Jacob. 50) Bandeja. 52) Porción de agua de regadío. 53) Que carece de actividad y movimiento propio. 54) Afilar un arma.

VERTICALES

1) Manjar que envió Dios a los israelitas. 2) Cabra montés. 3) Coger con ayuda del lazo. 4) Del verbo atar. 5) Símbolo del neón. 7) Antes de Cristo. 8) Artículo determinado plural. 9) Membrana que tienen los peces. 10) Cantidad muy pequeña (pl.). 11) Indígenas de Tierra del Fuego. 13) Dar segunda labor a las tierras. 16) Apócope de santo. 17) Gobernador de provincia en la India. 21) Coche de punto en Madrid. 26) Devota, piadosa. 27) Ojo sencillo de los insectos. 29) Ave trepadora de México.31) Siglas de la Organización de Estados Centroamericanos. 34) Ciudad de los Estados Unidos. 36) Otro nombre de Odín. 37) Mazorca de maíz tierno. 39) De esta manera. 40) Antepuerta o tapiz. 41) Tumefacción de la piel. 42) Forma de la palabra rabino. 45) Remover la tierra con el arado. 47) Ente. 49) Papagayo grande. 51) Símbolo del astato. 52) Símbolo del americio.

(La solución, mañana)

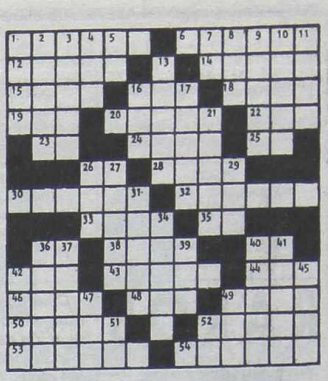

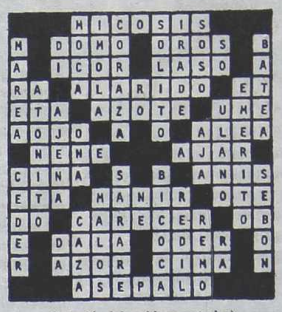

(Solución del problema anterior)

GUIA DE CINES Y TEATROS ★ GUIA DE CINES Y TEATROS ★ GUIA DE CINES Y TEATROS ★

• **RECONOCERNOS**. Con **Selva Alemán, Thelma Biral, Antonio Grimau, Duilio Marzio** e Inés Rinaldi. Dir. musical: Juan Carlos Cuacci. Dramaturgia y dir.: Oscar Barney Finn. Jueves y viernes: 20.30 hs.

• **LEJANA TIERRA MIA**, de Eduardo Rovner. Con Osvaldo Santoro y Paulo Brunetti. Dir.: Oscar Barney Finn. Sábado y domingo: 20.30 hs.

• **UMBRAL**, de Paco Zarzoso. Dir.: Fernando Piernas. Sábado: 23.30 hs.

ARLEQUINO (Sala I). Adolfo Alsina 1484. 4382-7775.

• **Navidad en abril**. Con A. Vera, D. Succi y elenco. Libro y dir.: Miguel Iglesias. Jueves: 21 hs. Ent.: $ 6.

• **"Corazón de tango**, de Juan Carlos Ghiano. Dir.: Sara Vitali y Jorge Vieytes. Viernes: 21 hs. Ent.: $ 8.

• **"Cuerpos desnudos** (25 actores en escena). Dir.: Germán Akis-Raúl Baroni. Sábado: 21 hs. Ent. desde: $ 5.

• **Impronta** (teatro en episodios). Con Laura Azcurra, Charly Nieto y elenco. Dir.: Gustavo Sosa. Sábado: 23 hs. Ent.: $ 5.

ASTRAL. Av. Corrientes 1639. Tel.: 4374-5707.

LA MISA CRIOLLA y EL MARTIN FIERRO

Con **Cuti y Roberto Carabajal, Zamba Quipildor**, Grupo Nan, Coro de La Universidad de Belgrano. Hoy: 19.30 hs. Ent. desde: $ 5.

BABY ETCHECOPAR

en: "Presidente 2003". Viernes: 21.30 hs., domingo: 20.30 hs. Ent. desde: $ 10.

ASTROS. Av. Corrientes 746. Tel.: 4325-5541. Reciba la primavera a pura alegría...

HUGO VARELA

"Contra las cuerdas". Viernes y sábado: 21 hs. Pl. desde: $ 8.

DANTE FRANCH

"Señales del Urtorco". Viernes 18 de octubre: 20 hs. Pl.: $ 10.

AVENIDA. Av. de Mayo 1222. Tel.: 4381-0662.

LA VERBENA DE LA PALOMA

zarzuela de Ricardo de La Vega y Tomás Bretón. Dir.: Matías Cambiasso. Dir. musical: Marta Luna. Con Leonardo López Linares, Leonardo Menna, Eleonora Sancho, Laura Rizzo, Hugo Laurena, Rubén Torre y elenco. Gran fin de fiesta!. Jueves a sábado: 20.30 hs., domingo: 17.30 hs.

BROADWAY. Av. Corrientes 1155. Tel.: 4382-2345. "Alejandro Romay" pta.:

EL VIOLINISTA EN EL TEJADO

Musical basado en "Tevie, el lechero", de Scholem Alejeim. Con **Pepe Soriano, Rita Cortese, Juan Manuel Tenuta, Estella Molly**, Diego Jaraz, Marisol Otero y elenco. Dir.: Helena Tritek-Claudio Hochman. Miércoles a viernes: 21 hs., sábado: 19.30 y 22 hs., domingo: 18.30 hs. Pl.: $ 25. (Sala "Narciso Ibañez Menta").

VENECIA

de Jorge Accame. Con **Haydée Padilla**, Elvira Massa, Laura Espinola, Marina Vázquez, Gonzalo Morales y Alejandro Viola. Dir.: Helena Tritek. Jueves a sábado: 20 hs., domingo: 18 hs. (Sala "Raúl Rossi"). Pl.: $ 15 (jueves: $ 7).

CALLEJON. Humahuaca 3759. Tel.: 4862-1167.

• **Infortunados ojos**. Dramaturgia y dir.: Laura Mantel. Viernes: 21 hs. Ent.: $ 8.

• **Mujeres soñaban caballos**. Dramaturgia y dir.: Daniel Veronese. Viernes y sábado: 23 hs. Ent.: $ 10.

• **Open house**. Libro y dir.: Daniel Veronese. Sábado: 21 hs. Ent.: $ 5.

• **La dama o el tigre**. Libro y dir.: Andrea Garrote. Domingo: 20 hs.

CASA AZUL. Tucumán 844. Tel.: 4322-1550.

• **Casa de muñecas**, de H. Ibsen. Con Stella Maris Closas, Rolando Alvar y elenco. Dir.: Rodolfo Graziano. Viernes: 20 hs., sábado: 17 y 20 hs. **Sábado despedida**.

• **La dama de las camelias**, de Alejandro Dumas. Con Stella Maris Closas, Hernán Chiozza, Ruby Gattari y elenco. Dir.: Rodolfo Graziano. Domingo: 18.30 hs. **Despedida**.

CENTRO CULTURAL BORGES. Viamonte (esq. San Martín). Tel.: 5555-5359.

• **IDENTIDAD** (danza argumental). Cía. de Silvia Briem Stamm. Sábado: 17.30 hs. Pl.: $ 5.

• **SCALANDRUM**. Con Daniel "Pipi" Piazzolla. Jazz-fusión. Sábado: 20.30 hs. Pl.: $ 8.

• **HUANCARA** "El fuego sigue encendido...". Participación especial: **Domingo Cura** y artistas invitados. Folclore. Sábado: 22.30 hs. Pl.: $ 7.

• **YABOR** pta.: "Lo mejor de mí". Candombe de las dos orillas. Domingo: 20 hs. Pl.: $ 8.

CENTRO CULTURAL GRAL. SAN MARTIN. Sarmiento 1551. Tel.: 4374-1251.

• **VIII Festival de Guitarras del Mundo**: Rafael Verdoia (Argentina), William Orbaugh (Guatemala) y Leonardo Bravo (Argentina). Hoy: 20 hs. Ent. libre. (Sala "A-B")

• **Pro-Monumento al tango**. "El tango es un monumento". Hoy: 20.30 hs. Bono. Contrib.: $ 3. (Sala "Enrique Muiño")

• **VIII Festival de Guitarras del Mundo**: Ricardo Capellano; "Zurdo" Martínez; 34 Puñaladas (Argentina). Viernes: 17 hs. Ent. libre. (Sala "A-B")

• **VIII Festival de Guitarras del Mundo**: Silvia Castro (Argentina), Carlos Barbosa Lima (Brasil) y Dúo Ramírez-Wernicke (Argentina). Viernes: 21 hs. Ent. libre. (Sala "A-B")

• **Danza contemporánea**. "Hasta donde". Coreog. y dir.: Silvia Pritzg. Música: Oscar Edelstein. Viernes: 21 hs. Ent. libre. (Sala "Ernesto Bianco")

• **La conjura sveikas**, de Susana Tale. Dir.: Jazmín García Sathicq. Viernes: 21.15 hs. Ent.: $ 3. (Sala "Enrique Muiño")

• **VIII Festival de Guitarras del Mundo**: Lucho Hoyos; Sebastián Sierra; Diego Rolón (Argentina). Sábado: 17 hs. Ent. libre. (Sala "A-B")

• **Danza contemporánea**. "Territorio" (1ra parte de "efecto mariposa"). Cía. "Pata de ganso". Coreog. y dir.: María José Goldín. Sábado: 20.30 hs. Ent.: $ 3. (Sala "Ernesto Bianco")

• **VIII Festival de Guitarras del Mundo**: Javier Bravo (Argentina), Manuel Iglesia (España) y Dúo Baroni-Osuna (Argentina). Sábado: 21 hs. Ent. libre. (Sala "A-B")

• **VIII Festival de Guitarras del Mundo**: Conjunto Vocal de Cámara de La Municipalidad de Quilmes. Dir.: Pablo Canaves-Norma Baroni. "Cierre del VIII Festival". Domingo: 17 hs. Ent. libre. (Sala "A-B")

• **Festival India**: "Mística y sagrada". Org.: Fundación Hastinapura. Coord.: Rosana Pedrazzini. Domingo: 20 hs. Ent.: alimentos no perecederos. (Sala "Enrique Muiño")

CENTRO CULTURAL GRAL. SAN MARTIN (Sala "Juan Bautista Alberdi"-6to. piso). Sarmiento 1551. Tel.: 4373-8367. **Dicen que el espíritu...** (Fiesta casi idiota, tragicómica y grotesca). Por Orquesta "La Giganta". Libro y dir.: Paco Redondo. Sábado: 21 hs., domingo: 20.30 hs. Ent. libre.

CIRCUITO CULTURAL BARRACAS. Av. Iriarte 2165. Tel.: 4302-6825. **El casamiento de Anita y Mirko**. Por "Los Calandracas" y "El Teatral Barracas". Dir.: Corina Busquiazo. Sábado: 22 hs. Ent.: $ 8 (Incluye 1 comida, 1 bebida y torta de casamiento).

DEL ABASTO. Humahuaca 3549. Tel.: 4865-0014.

• **SILENCIO H2OSPITAL**. Con Natalia Cárcamo, Melisa Kertesz y elenco. Libro y dir.: Eloy González y Emma Rey. Sábado: 20.30 hs. Pl.: $ 8.

• **PROYECTO PUENTES 2002**: "La secuela", de Federico Peñelas. Dir.: Javier Echániz. "Memoria de alas quebradas", de Laura Coton. Dir.: Pablo Ponce; "Los ángeles, se alimentan de pájaros", de Cristina Merelli. Dir.: Marcelo Mangone. Viernes: 22.30 hs. Pl.: $ 8.

• **PROYECTO PUENTES 2002**: "Oratorio por un país en sombras ", de Ariel Barchilón. Dir.: Rony Keselman; "Pónme la mano aquí", de Hugo Men. Dir.: Manuel Gaspar. Sábado: 22.30 hs. Pl.: $ 8.

DEL CENTRO. Sarmiento 1249. Tel.: (15)4062-77044/383-5644.

• **El espermatozoide alienado** "16 años de éxito..." Con "Pablo Misacantano". Para reírse de todo. Miércoles y jueves: 21.30 hs., viernes: 22.30 y 0.30 hs., sábado y domingo: 21, 23 y trasn. 1 h., lunes: 21 hs. Ent.: $ 5 (sáb. y dgo.: $ 7 y 5). Sala 1.

• **La importancia de llamarse Ernesto**, de Oscar Wilde. Sábado: 19 hs. Ent.: $ 5. (Sala 1)

• **Monólogos del pene**, de Pablo Misacantano. Dir.: Pablo Misacantano-Alejandra de Santiago. Viernes: 22 hs., sábado y domingo: 21.30 y 23.30 hs., lunes: 20.30 hs. Ent.: $ 5 (sáb. y dgo.: $ 7 y 5). Sala 2.

DEL GLOBO. Marcelo T. de Alvear 1155. Tel.: 4816-3307.

CALIGULA

Orquesta en vivo. Musica: Angel Mahler. Dir.: Pepe Cibrián Campoy. Miércoles a viernes: 20.15 hs., sábado: 21 hs., domingo: 19 hs. Pl. desde: $ 20.

DEL NUDO. Av. Corrientes 1551. Tel.: 4375-5001.

• **EDUARDO CALVO**. Humor. Viernes: 23 hs. Ent.: $ 10.

• **"CUERPOS**, de James Saunders. Con Patricia Palmer, Roxana Berco, Gabriel Molinelli y Roberto Saiz. Dir.: Patricia Palmer. Sábado: 21 hs., domingo: 20 hs. Ent.: $ 10.

• **DESAFORADOS**. Con Martín Seefeld, Alejandro Flore y Facundo Espinosa. Dir.: Esteban Studnet. Sábado: 23 hs. Ent.: $ 10.

DEL PUEBLO. Av. Roque S. Peña 943. Tel.: 4326-3606.

• **Esquirlas**, de Mario Diament. Con "Edgardo Nieva", "Tony Lestingi", "Alejandra Darín", Isaac Halmovici y Mario Alarcón. Dir.: Víctor Mayol. Viernes: 21.30 hs., sábado: 21.45 hs., domingo: 20.45. Pl.: $ 10. (Sala "Carlos Somigliana")

• **Historia de varieté**, de Roberto Cossa. Con "Gogó Andreu", Cutuli y Marcela Paoli. Dir.: Salvador Amore. Sábado: 20 hs., domingo: 19 hs. Pl.: $ 10. (Sala "Carlos Somigliana")

• **Siempre nada** (Una historia de jóvenes), de Orlando Leo. Con Leonardo Bermudez, Fernando Casari y elenco. Dir.: Néstor Sabatini. Viernes: 21 hs. (Sala "Teatro Abierto")

DEL SUR. Venezuela 2255. Tel.: 4941-1951.

• **Final de partida**, de Samuel Beckett. Dir.: Berta Goldemberg. Viernes: 21 hs. Ent.: $ 6.

• **El heredero**. Con Viviana Karam, Claudia Ciacci y elenco. Libro y dir.: Alberto Félix Alberto. Sábado: 21 hs., domingo: 18 hs. Ent.: $ 6.

• **Esta es la historia de un hombre...** Con Alejandra Zapata, Mariana Soledad Carbol y Nicolás Kohen. Dir.: Jonathan Klajman. Domingo: 21 hs. Ent.: $ 6.

DE LA CASONA. Av. Corrientes 1975. Tel.: 4953-5595.

• **"CLAUDIA LAPACO** en: "Para que son las canciones?". Con Gerardo Gardelín (piano). Dir.: Elena Tritek. Viernes y sábado: 21 hs. Pl.: $ 12.

• **LILIA BARINOVA**. Con "Argentinos en mi corazón". Música clásica, boleros y tangos. Viernes: 21.30 hs. Ent.: $ 8.

• **IREM BEKTER**. "La voz de la sangre". Elegía rítmica inspirada en "Medea", de Euripides. Con Koki Saavedra y Pablo Rodríguez (percusión). Viernes: 23 hs. Pl.: $ 10.

• **POLLO MACTAS** "El payador urbano". Con Omar Gómez (piano). Viernes: 23 hs. Ent.: $ 5.

• **SUSAN FERRER** en: "Inevitable". Sábado: 22 hs. Ent.: $ 8.

• **DEMOLIENDO TANGOS**: Luis Longhi y Federico Mizrahi. Sábado: 0.30 hs. Ent.: $ 5.

• **ANA PADOVANI** en: "La voz del terror". Terror, suspenso y humor. Dir.: Claudio Hochman. Domingo: 18.30 hs. Pl.: $ 8.

• **DONDE ESTAS... CORAZON**. Con Marta Albanese y Alejandra Da Passano. Dir.: María Rosa Gallo. Domingo: 20 hs. Ent.: $ 7.

EL BARDO. Av. Independencia 2992. Tel.: 4931-9710.

Un enemigo del pueblo

de H. Ibsen. Versión de Andrés Bazzalo y Edward Nutkiewicz. Dir.: Andrés Bazzalo. Jueves a sábado: 21.30 hs. Ent.: $ 5, (sábado: $ 10).

EL EXCENTRICO DE LA 18. Lerma 420. Tel.: 4772-6092.

• **UN ASESINO DEL OTRO LADO DE LA PARED**, de Javier Daulte. Con Pablo Ini, Daniel Sansotta y elenco. Dir.: Inés Baum. Viernes: 21 hs. Ent.: $ 7.

• **DRAMAS BREVES 2**, de Philippe Minyana. Con Guillermo Arengo, Blas Arrese Igor y elenco. Dir.: Daniel Veronese. Viernes y sábado: 23 hs. Ent.: $ 10.

• **PALADAR**, de Matías Méndez. Grupo "Paladarteatro". Dir.: Luis Roffman. Sábado: 20.30 hs. Ent.: $ 8.

• **MARTA Y MARTA**. Sobre cuentos de Inés F. Moreno. Con "Susana Behocaray" y "Alicia Palmes". Dir.: Elvira Onetto. Sábado: 21 hs. Ent.: $ 10 (incluye: cena y vino).

EL FARABUTE. Humboldt 1509. Tel.: 4899-0219.

• **El varieté de El Farabute**. Varieté teatral por el grupo "El Farabute". Dir.: Emilio Tamer. Viernes: 22.30 hs., sábado: 23.30 hs. Ent. a la gorra. (sáb.: $ 5)

• **Trasnoche de humor**. Números cortos de humor. Viernes: 1 h. Ent. a la gorra.

• **Los musicomediantes**. Cía. "De la risa". Dir.: Los musicomediantes. Sábado: 20.30 hs. Ent.: $ 5.

EL GALPON DE CATALINAS. Pérez Galdós 93 (La Boca). Tel.: 4300-5707.

• **EL FULGOR ARGENTINO** "Club Social y Deportivo". Por el "Grupo de Teatro Catalinas Sur". 100 años de historia argentina (1930-2030) vistos a través de las veladas bailables en un club de barrio. 100 actores, orquesta en vivo. Dir.: Adhemar Bianchi-Ricardo Talento. Viernes y sábado: 22 hs. Ent.: $ 8 (viernes: $ 6).

• **SUDESTADA!** "En un conventillo inundado un ladrón anda suelto..." Sainete circense. 30 actores cirqueros en escena. Dir.: Pedro Placios-Bruno Gagliarini. Domingo: 20.30 hs. Ent.: $ 4.

EL NACIONAL. Av. Corrientes 960. Tel.: 4326-4218.

TANGUERA

El nuevo musical argentino. Una historia de arrabal, erotismo y cabaret! Letra y música "Eladia Blázquez". Con la primera bailarina "Mora Godoy" y ...María Nieves. Canta: "Lidia Borda". Dir.: Omar Pacheco. Miércoles a sábado: 21 hs., domingo: 20 hs. Pl.: $ 25. Vta. tel.: 4324-1010.

EL PORTON DE SANCHEZ. Sánchez de Bustamante 1034. Tel.: 4863-2848.

• **EXTINCION**, de Inigo Rodríguez de Haro. Con "Ingrid Pelicori", R. Castro y elenco. Dir.: R. Shwumager. Miércoles: 23 hs., jueves: 22 hs. Pl.: $ 10.

• **EL SUICIDIO**. Por "El Periférico de Objetos". Dir.: Daniel Veronese. Viernes y sábado: 21 hs. Pl.: $ 10.

• **LENGUA MADRE SOBRE FONDO BLANCO**. Dramaturgia y dir.: Mariana Obersztern. Viernes: 23.15 hs. Pl.: $ 10.

• **PAMPA** (boceto de un acto imposible), de Jorge Leyes. Con Verónica Piaggio y Mariana Richaudeau. Dir.: Roberto Castro. Sábado: 23 hs. Pl.: $ 10.

EMPIRE. Hipólito Yrigoyen 1934. Tel.: 4953-8254. **AUMENTO DE SUELDO**, de Georges Perec. Dir.: Carlos Mathus. Sábado: 22 hs., domingo: 20.30 hs. Pl.: $ 10.

ESPAÑOL. Hipólito Irigoyen 9070 (Lomas de Zamora). Tel.: 4243-0381.

JOSE LARRALDE

Historias y canciones. Sábado 19 de octubre: 21 hs.

GRAN REX. Av. Corrientes 857. Tel.: 4322-8000.

DANIEL AGOSTINI

pta. sus grandes éxitos. Domingo: 21 hs. Ent. desde: $ 10.

EL CHAQUEÑO PALAVECINO

pta.: "La ley y la trampa". Viernes 18 y sábado 19 de octubre; 22 hs. Ent. desde: $ 12.

IFT. Boulogne Sur Mer 549. Tel.: 4962-9420.

• **Memorias de Praga**. Libro y dir.: Héctor Levy Daniel. Sábado: 21.30 hs. Pl.: $ 8. (Sala II)

• **La nona**, de Roberto Cossa. Dir.: Ana María Lareu. Domingo: 21 hs. Pl.: $ 8. (Sala II)

• **Nueve**: "La farmacia Marina", de J. D'Angiolillo. Dir.: Alejandro Giles; "La travesía de los esperpentos", de Adriana Tursi. Dir.: Clara Pando; "Oh, this sea", de R. Amuchastegui. Dir.: Fabián Bendersky. Viernes: 21 hs. Pl.: $ 5. (Sala III).

LA CARBONERA. Balcarce 998. Tel.: 4362-2651.

• **INTIMIDAD**, de Hanif Kureishi. Con Gabriela Izcovich, Carlos Belloso, Gaby Ferrero, Gonzalo Kunca y Marcelo Mariño. Dir.: Javier Daulte y Gabriela Izcovich. Viernes y sábado: 21 hs. Ent.: $ 10.

• **4 EJERCICIOS** (para actrices), de Griselda Gambaro. Dir.: Leandra Rodríguez. Domingo: 18.30 hs. Ent.: $ 8.

• **LA VOZ HUMANA**, de Jean Cocteau. Dir.: Dora Milea. Domingo: 20.30 hs. Ent.: $ 8.

LA PLAZA. Av. Corrientes 1660. (Vta. tel.: 4109-9999).

MONOLOGOS DE LA VAGINA

de Eve Ensler. Con **Alicia Bruzzo, Florencia Peña** y **Pinky**. Dir.: Lía Jelín. Jueves: 20 hs., viernes y sábado: 20 y 22 hs., domingo: 20 hs. Pl. desde: $ 10. (Sala "Pablo Picasso").

AEROPLANOS

de Carlos Gorostiza. Con **Claudio García Satur** y **Pepe Novoa**. Dir.: Manuel González Gil. Jueves: 21 hs., viernes y sábado: 22 hs., domingo: 20.30 hs. (Sala "Pablo Neruda"). Pl.: $ 20 (dgo.: $ 15)

RUBIO & ROTEMBERG 2003

en: "Condenados al éxito". Viernes y sábado: 20 hs. Pl. desde: $ 15. (Sala "Pablo Neruda").

FERNANDO PEÑA

en: **El niño muerto**. Viernes y sábado: 0 h. Pl. desde: $ 10. (Sala "Pablo Neruda").

FAVIO POSCA

en: **Lagarto Blanco**. Viernes y sábado: 0 h. Pl. desde: $ 10. (Sala "Pablo Picasso").

LA TRASTIENDA. Balcarce 460. Tel.: 4342-7650.

TODOS TENEMOS PROBLEMAS...

(sexuales). Con **Laura Oliva, Alejo García Pintos,** María Roji, Mike Amigorena y Mara Bestelli. Dir.: **Lía Jelín**. Jueves a sábado: 21 hs., domingo: 20 hs.

LIBER/ARTE (Sala "Javier Villafañe"). Av. Corrientes 1555. Tel.: 4375-2341.

• **El Mayo**. Rock. Viernes: 22 hs. Ent.: $ 5.

• **Impropuestas** (Liga Profesional de Improvisación). Dir.: Ricardo Behrens. Viernes: 0.30 hs. Ent.: $ 3.

• **Siberia**. Grupo "El Bachín". Dir.: Julieta Grinspan y Manuel Santos Iñurrieta. Sábado: 21 hs., domingo: 20.30 hs.

• **Amoralados**. Grupo "Harapo". Títeres para adultos. Dir.: Marcelo Peralta. Sábado: 22.30 hs.

• **Maldito humor**. Humor, magia y música. Con "Sergio Lumbardini", el mago "Merpin" y "Cachi". Sábado: 23.30 hs. Ent.: $ 5.

• **Tarta de puerro**. Humor. Sábado: 1.15 hs. Ent.: $ 5.

LORANGE. Corrientes 1372. Tel.: 4373-2411.

• **Los Prepu** en: "Fundamental". Viernes a domingo: 21 hs.

• **Los Susodichos** en: "Marea". Dir.: Nora Moseinco. Viernes y sábado: 23.15 hs.

LUNA PARK. Av. Corrientes 99. Tel.: 4311-5100. www.lunapark.com.ar

• **SOLEDAD-HORACIO GUARANY**. Viernes 25 de octubre: 21 hs. Ent. desde: $ 8.

• **DIEGO TORRES** pta.: "Un mundo diferente". Sábado 26: 21.30 hs., domingo 27 de octubre: 20.30 hs. Ent. desde: $ 10.

• **BABASONICOS**. Viernes 1 de noviembre: 22 hs. Ent. desde: $ 12.

• **RATA BLANCA**. Sábado 2 de noviembre: 22 hs. Ent. desde: $ 12.

• **LA LEY** (Chile). Viernes 8 de noviembre: 21.30 hs. Ent. desde: $ 22.

• **PIMPINELA** ptan.: "20 años de éxitos". A pedido del público nueva función!!! Sábado 9 de noviembre: 21.30 hs.

• **MEMPHIS** "La Blusera". Sábado 16 de noviembre: 21.30 hs. Ent. desde: $ 15.

MARGARITA XIRGU. Chacabuco 875. Tel.: 4300-2448/7622.

• **Los sueños de Mozart**. Pequeña obra en cuatro actos. Hoy: 20 hs. Ent.: $ 10.

• **Coral-Demos** pta.: "El penúltimo patriota". Vida y muerte de Mariano Moreno. Dir.: Gabriel Gestal. Viernes: 21 hs. Ent.: $ 7.

• **Ensamble Lírico Orquestal** (Asociación de músicos). Obras "La Canterina", de Haydn (estreno en Argentina); "El empresario", de Mozart. Óperas cómicas en castellano. Sábado: 21 hs., domingo: 20 hs. Ent. desde: $ 10.

• **Ronda de España**. Con **Rocío del Cielo** (canto), "Mercedes Díaz Perna" (bailarina) y el Ballet y músicos "Anda Jaleo". Lunes: 19 hs. Ent.: $ 15. **Unica función**.

METROPOLITAN. Av. Corrientes 1343. Tel.: 4371-0816.

CANTANDO BAJO LA DEUDA

Con **Nilo Artaza-Miguel Angel Cherutti-Moria Casan-Graciela Alfano** y elenco. Coreog.: Eleonora Casano. Dir.: Nilo Artaza. Miércoles y jueves: 21.30 hs., viernes: 22 hs., sábado: 21 y 23 hs., domingo: 19 y 21 hs. Ent. desde: $ 15. (Sala I).

SMOKE

Un Music Hall!. Con **Andrea Lefebre, Omar Calicchio** y elenco. Idea y dir.: Aníbal Pachano. Jueves y viernes: 21 hs., sábado: 22 hs., domingo: 20.30 hs. (Sala II)

MOLIERE. Balcarce 682. Tel.: 4343-0777. Tango...

EL PORTEÑO TANGO CLUB

Dir. musical: Carlos Buono. Con **Alberto Podestá**. Cantantes, músicos y bailarines. Viernes y sábado: 22 hs. Ent.: $ 25 (cena opcional: $ 25). Vta. tel.: 4109-9999.

MULTITEATRO. Av. Corrientes y Talcahuano. 4382-9140.

• **SONATA OTOÑAL**. Con **Leonor Manso, Virginia Innocenti** y "Héctor Bidonde". Dir.: José Carlos Plaza. Jueves: 20 hs., viernes y sábado: 21.15 hs., domingo: 20 hs.

• **LA NOCHE DE LAS PISTOLAS FRIAS**. Con **Emilio Disi, Tristán**, Yanina Zilli, Gisella Barreto, Iliana Calabró y elenco. Libro y dir.: Hugo Sofovich. Jueves: 21.30 hs., viernes: 22 hs., sábado: 22.30 hs., domingo: 21 hs.

• **ACALORADAS**, de Esther Feldman y Cristina Wargon. Con **Carmén Barbieri, Andrea Politi, Chunchuna Villafañe** y Marikena Riera. Dir.: Ricardo Talesnik. Miércoles a domingo: 20.30 hs.

NOATENEO (Espacio cultural). Paraguay 918. Tel.: 4328-2888.

LEON GIECO

Invitado: **Alfredo Abalos**. Hoy: 20 hs. Ent.: $ 10.

JAVIER CALAMARO

En concierto. Viernes 11 de octubre: 21.30 hs. Ent. desde: $ 10.

LEO MASLIAH

pta.: "Textualmente 1". Sábado 12 de octubre: 21.30 hs. Ent. desde: $ 10.

OPERA. Av. Corrientes 860. Tel.: 4326-1335.

VALERIA LYNCH

"20 años de shows". Nueva función a pedido del público. Viernes 25 de octubre: 21 hs.

CACHO CASTAÑA

pta.: "Buenos Aires Lado B", y sus grandes éxitos. Sábado 26 de octubre: 22 hs.

PAYRO. San Martín 766. Tel.: 4312-5922.

• **DE RIGUROSA ETIQUETA**. Con **Femán Mirás, Carolina Peleritti, Carlos Portaluppi**, Oscar Ferrigno, Silvina Bosco y Claudio Tolcachir. Libro y dir.: **Norma Aleandro**. Jueves y viernes: 21 hs., sábado: 22 hs., domingo: 19 hs. Pl.: $ 20.

• **PALABRA DE BORGES**. Con "Walter Santa Ana". Dir.: Ricardo Suárez. Sábado: 19 hs. Pl.: $ 5.

• **LAS RAZONES DEL BOSQUE**, de Patricia Zangaro. Con Felisa Yeni, Luciano Caceres y elenco. Dir.: Diego Kogan. Domingo: 21 hs. Pl.: $ 8.

PICADILLY. Av. Corrientes 1524. 4373-1900/4375-3700.

DICCIONARIO AMOROSO

Con **Jorge Marrale** y **María Valenzuela**. Dir.: Víctor García Peralta. Jueves a domingo: 21 hs. Pl.: $ 20 (jueves y dgo.: $ 10)

SALA CARLOS CARELLA. Bartolomé Mitre 970. Tel.: 4345-2774. **MATEO**, de Armando Discépolo. Dir.: Alfredo Devita. Viernes y sábado: 20.30 hs. Ent.: $ 6.

REGINA. Av. Santa Fé 1235. Tel.: 4812-5470.

PARECEN ANGELES

de Jorge Medina. Con **Lydia Lamaison, Carolina Papaleo** y **Dora Baret**. Invitado: Roberto Antier. Dir.: Carlos Evaristo. Jueves: 20 hs., viernes y sábado: 21 hs., domingo: 19 hs. Ent. desde: $ 10.

TRES HERMANAS

de Antón Chejov. Con **Selva Alemán, Virginia Innocenti, Claudia Lapacó** y elenco. Dir.: Marcelo Moncaz. Ciclo "Teatrísimo 2002". Lunes: 21 hs. Ent. desde: $ 6.

TALLER DEL ANGEL (Sala Nini Marshall). Mario Bravo 1239. Tel.: 4855-7095.

• **BREVE**. Dir.: Luis Roffman y Mónica Scandizzo. Viernes: 21.30 hs. Ent.: $ 5.

• **PINTURA FRESCA**, de Beatriz Mosquera. Con Catalina Speroni, Eugenia Tobal, Magela Zanotta y elenco. Dir.: Patricia Palmer. Sábado: 21 hs. Ent.: $ 5.

• **RETAZOS**, de Beatriz Mosquera. Con Catalina Speroni y Lucrecia Capello. Dir.: Patricia Palmer. Domingo: 17 hs. Ent.: $ 5.

• **TE NEGRO**. Con Mónica Gazpio y Vivian El Jaber. Dir.: C. Massa. Domingo: 19 hs. Ent.: $ 5.

• **LOS REYES**, de Mauricio Méndez. Domingo: 21 hs. Ent.: $ 3.

TORQUATO TASSO (Centro cultural). Defensa 1575 (Parque Lezama). Tel.: 4307-6506.

• **DANIEL MELINGO**. Con la orquesta de señoritas "Las del Abasto". Viernes 11 de octubre: 23 hs.

• **LA CHICANA**. Con la orquesta de son cubano "Los Sabalos". Sábado 12 de octubre: 23 hs.

crónica, Edición de la Mañana. Registro de la Propiedad Intelectual Nº 962.457. Director: Mario Alberto Fernández.
Redacción, Administración y Publicidad: Azopardo y Garay. Teléfonos: 4361-1001 / 1051. Fax: 4361-4237 (E-Mail: diariocronica@yahoo.com.ar)

USTED Y LOS ASTROS

ACUARIO
(Del 21 de enero al 19 de febrero)
Asuntos de trabajo reclaman su atención, no deje nada en manos de extraños. En amor, no existen motivos de duda. Vigile la salud.

PISCIS
(Del 20 de febrero al 20 de marzo)
No tome decisión apresurada en planes de trabajo, evalúe pro y contra. En amor, todo continúa bien. No desatienda a familiar.

ARIES
(Del 21 de marzo al 20 de abril)
Colabore con compañeros en asuntos de trabajo, confían en usted. En amor, de su actitud depende una solución. Active plan personal.

TAURO
(Del 21 de abril al 22 de mayo)
Altibajos en asuntos de trabajo, obre con prudencia. En amor, armonía y comprensión. Se confirman planes en el hogar. Carta.

GEMINIS
(Del 23 de mayo al 21 de junio)
Es el momento de poner en práctica plan de trabajo, todo está a su favor. En amor, se aclaran dudas. Buen momento personal.

CANCER
(Del 22 de junio al 21 de julio)
Cambio en asuntos de trabajo, enfrente los hechos con optimismo. En amor, nada nuevo, sepa espear. Active asuntos familiares.

LEO
(Del 22 de julio al 21 de agosto)
Planes de trabajo toman un giro favorable, obre con decisión. En amor, de su actitud depende una solución. Vigile la salud.

VIRGO
(Del 22 de agosto al 22 de setiembre)
Buen día de trabajo, salen adelante proyectos atrasados. En amor, altibajos, obre con prudencia. Evite discusión familiar.

LIBRA
(Del 23 de setiembre al 22 de octubre)
Se confirman asuntos de trabajo, las ganancias llegan más adelante. En amor, encuentro casual. Active asuntos de familiares.

ESCORPIO
(Del 23 de octubre al 21 de noviembre)
Active asuntos de trabajo, de usted depende superar inconvenientes. En amor, no dé importancia a un desencuentro. Salud mejora.

SAGITARIO
(Del 22 de noviembre al 21 de diciembre)
Se aclaran inconvenientes de trabajo, apoyo de persona de experiencia. En amor, su intuición no lo engaña. Noticia familiar.

CAPRICORNIO
(Del 22 de diciembre al 20 de enero)
Noticia o encuentro relacionados con asunto de trabajo, siga un consejo. En amor, encuentro casual. Active asunto personal.

RAROS

¡POR DIOS!
RESCATAN A MUJERES TRAS 16 AÑOS DE VIVIR EN CAUTIVERIO

MEXICO DF (Reuters).- **Una madre y su hija fueron liberadas por autoridades mexicanas del cautiverio que vivían desde hacía 16 años en su propia casa, donde el esposo y padre de la familia las tenía encerradas entre desperdicios.** Con signos de desnutrición, maltrato y síntomas de trastornos mentales, Rosalba Zabala y su hija, María Zabala, fueron sacadas de su casa en la ciudad mexicana de Morelia, en el estado central de Michoacán, mostraron imágenes de la cadena Televisa. **"Mi casa esta hecha un asco y no me gusta",** dijo la madre a los gritos mientras la llevaban a una ambulancia.

Los bomberos tuvieron que ingresar a la casa con máscaras por el penetrante olor a humedad, suciedad y basura.

De acuerdo con las mujeres, Salvador Zabala no las dejaba salir y ni siquiera ver la luz del día. "Mi papá me golpea porque no me puedo levantar a orinar, porque no me puedo levantar a comer", dijo la hija, quien junto a su madre fue llevada a un hospital. El hombre no pudo ser atrapado. "Estamos viendo una situación patética, que en pleno siglo XXI deban pasar estas cosas, la niña está mal de sus facultades mentales", dijo a Televisa la fiscal especial del estado contra la violencia intrafamiliar, Imelda Cruz.

LA PAVADA

Cuando el modelo Tommy Dunster abandonó la co-conducción de "Versus" *(con Jimena Cyrulnik),* ***la productora del ciclo "Gannat", que integran Alejandro Gravier*** *(esposo de Valeria Mazza)* ***y Silvina Torres, decidió reemplazarlo con el rosarino*** *"Monchi"* ***Balestra, quien abandonó esa ciudad para instalarse aquí. Defenestrado el pasado viernes el programa por las autoridades de Canal 9*** *(lo reemplaza "El Chavo"),* ***la rubiona confió que*** *"tiene propuestas"* ***y él fue contratado por Canal 9 como uno de sus animadores, estando encargado en los últimos días de la distribución de premios, más ciclo dominical*** *evocativo.* ***Don*** *"Monchi"* ***estaba en la tarde del martes celebrando su cumpleaños en restaurante popular muy cercano a la sede del ex canal de Romay, cuando le informaron que la productora "Gannat" le había enviado carta documento en la que*** *"le recordaba"* ***que tenía exclusividad y que por ello no podía trabajar. Inclusive, le informaban*** *que pese a que "Versus" no está en el aire y no hay ningún proyecto inmediato,* ***seguiría cobrando el salario hasta el 31 de diciembre próximo. Aun sin trabajar. Pero don*** *"Monchi"* ***comenta con íntimos que quien tiene el convenio de exclusividad le adeuda*** *(como a otros trabajadores)* ***dos meses y medio de sueldos, y ahora los está reclamando.*** *El problema* ***recién comienza...***

***

Finalmente, Antonio Gasalla no formará parte del elenco de la compañía *Artaza-Cherutti* ***en el verano que se aproxima*** *(en Mar del Plata),* ***pues*** *"las partes",* ***tras numerosos diálogos, no llegaron a acuerdo. Esto es definitivo y,*** *tal como primiciamos,* ***ahora el*** *cómico-empresario* ***iniciará hoy*** *-también lo adelantamos-* ***conversaciones con Jorge Guinzburg.***

***

Curiosidades del rating: lo más visto del martes volvió a ser "Son amores", 31.1 puntos de promedio, que dejó segundo en su horario a "Los Simpson", 12.9, mientras, *a continuación,* ***"099 Central", con 21.5,*** *y* ***"Caiga quien caiga", 19.0, dejaron atrás a "Franco Buenaventura", 16.5,*** *y* ***"Tiempofinal", 10.5, mientras los*** *"dos periodísticos de las 23",* ***"Después de hora", 8.0,*** *y* ***"La información", 5.8. Al mediodía, "Mesa en la cocina", 1.4, y la nueva edición de "América informa", 2.5, "Kachorra", 15.1*** *y* ***"El noticiero de Santo", 13.0,*** *y* ***los dos telenovelones que los continúan ganaron sus horarios: "Máximo corazón", 10.7,*** *y* ***"El clon", 8.8. La*** *"hora de las noticias" (19/20),* ***"Telenueve", 9.8, "América", 8.4,*** *y* ***"Telefé", 6.8, siendo ganador "Mil millones", 12.7,*** *y seguidamente,* ***"Telenoche", 19.4, "Rebelde way", 12.9, "Indomables", 8.5,*** *y* ***"Dadyvertido", 7.3.*** *Los datos corresponden a la* ***encuestadora Ibope.***

***

Mar del Plata I: continúa *"armándose"* ***la temporada teatral de verano y "Aeroplanos"*** *(con Claudio García Satur y Pepe Novoa)* ***se instalará desde enero en el escenario del "Colón".*** *El contrato* ***ya está firmado.***

Mar del Plata II: quien está buscando escenario para canturrear, *como todos los años,* ***es Luis Aguilé,*** *el ex Luisito.* ***No hay muchos libres.***

Mar del Plata III: ayer, por algunas horas, *estuvo en esta ciudad* ***Thelma Biral para*** *chequeo médico* ***con profesional de suma confianza al que siempre consulta.***

Mar del Plata IV: en el "Auditorium", *desde enero,* ***se concretará ciclo preparado por la Secretaría de Turismo,*** *titulado* ***"Mar del tango"*** *(la primera en participar será María Graña)* ***y su animador, Silvio Soldán.*** *¡Mirá vos!*

***

La *muy espectacular* ***Mónica Ayos*** *(durante el pasado fin de semana con Carlos Andrés Calvo convocaron en San Rafael, la capital de Mendoza y San Juan nada menos que 2.482 espectadores)* ***no sería de la partida en telenovelón de Pablo Echarri*** *(para "Telefé"),* ***pero le han propuesto pagarle el 50% de lo que gana actualmente sin trabajar para que*** *"no firme con otra emisora".* ***Pero lo rechazó.***

***

Hablando de giras: Luisa Kuliok y Arnaldo André *"pasean"* ***por el interior "Un amor de novela", y el 10 del próximo mes, día de cumpleaños de él, estarán laborando en Asunción del Paraguay,*** *de donde es oriundo él.* ***Un*** *"cumple"* ***prácticamente en casa.***

***

La presencia de Germán Palacios/Ricardo Darín/Oscar Martínez por el interior representando "ART" *(elenco original)* ***crea bastante disconformidad con los empresarios que los contratan, pues aquéllos no acostumbran cenar,*** *tras la función,* ***con compañía que ellos no elijan.*** *Y más de uno de quienes les pagan* ***proponen*** *"presentarlos"* ***a amigos y familiares, pero los tres prefieren quedarse solos a la hora de ubicarse en torno a las mesas.***

***

Humorista I: *Carlos Sánchez* ***está muy abatido por problemas personales*** *(¿amores?)* ***y duplicó sus visitas al analista para que lo ayuden a*** *"superar"* ***el mal trance.***

Humorista II: tras muchos años de matrimonio, se rompió el de José Luis Gioia. *Lamentable,* ***pues tienen un heredero.***

***

Ayer, la monumental *vedette/actriz/animadora* ***Moria Casán tuvo un día de furia al enterarse,*** *y luego verla en pantalla,* ***que su*** *"colega"* ***y*** *"archienemiga"* ***Silvia Süller estaría en uno de los ciclos vespertinos de "América 2", junto al*** *animador y director artístico,* ***Jorge Rial. Parece que*** *"la disculpa"* ***que esgrimió por sus dichos sobre Moria la enardecieron más y así lo hizo saber a los máximos jerarcas del canal, a quienes*** *"les reprochó todo",* ***incluida la frase*** *"a mí acá no me cuidan".* ***Y se negó a grabar la versión de programa que tenía que verse momentos después, debiendo apelarse a repetición, partiendo hacia escribanía por razones que se desconocen, pero que tendrían relación con la situación que vivió en la emisora.*** *Ampliaremos.*

***

Con ayuda de su pareja, *Federico Palazzo, director de "Franco Buenaventura",* ***y la colaboración de la producción, Viviana Saccone logró que los autores del telenovelón modificaran libros para que su personaje de Ema,*** *destinado a morir,* ***tuviera final menos triste, alegando que no contribuiría a la trama, a punto de concluir.***

TIEMPO

MAXIMA
26°5 a las 16.15

MINIMA
19°5 a las 2.50

TEMPERATURAS HORARIAS

6 hs.	20° 4
7 hs.	20° 5
8 hs.	20° 6
9 hs.	20° 7
10 hs.	21° 2
11 hs.	22° 4
12 hs.	22° 6
13 hs.	25° 6
14 hs.	24° 7
15 hs.	24° 6
16 hs.	25° 4
17 hs.	25° 6
18 hs.	24° 6
19 hs.	23° 5
20 hs.	23°
21 hs.	21° 6
22 hs.	20° 6
23 hs.	21°

HUMEDAD MAXIMA: 97% a las 4.

INDICE MAXIMO DE CONTAMINACION AMBIENTAL: 5,8 partes por millón.

VALOR MAXIMO ACEPTABLE: 9 p.p.m.

PRONOSTICO PARA HOY

Neblinas y bancos de niebla matinales. Cielo parcial a algo nublado. Templado. Vientos leves de direcciones variables, luego del Nordeste. Mínima: 15°. Máxima: 25°.

PERSPECTIVAS PARA MAÑANA

Cielo algo a parcialmente nublado. Leve ascenso de temperatura. Vientos leves del sector Norte.

"TOMESE" SU TIEMPO EN EL 5167-6768
(Servicio Meteorológico Nacional)

TELEVISION

6.50 (7) **EN AYUNAS** Compacto de noticias.
7.00 (7) **DESAYUNO** Periodístico.
10.00 (7) **SIEMPRE ASI** María Belén Aramburu.
11.00 (7) **TV EDUCATIVA**
11.30 (2) **MESA EN LA COCINA** Juan Carlos Mesa.
(11) **LAS CHICAS SUPERPODEROSAS** Dibujos animados.
(13) **PIÑON FIJO ES MI NOMBRE** Programa para chicos.
11.45 (9) **TU MUSICA** Clpis musicales.
12.00 (2) **AMERICA NOTICIAS** Fernando Bravo, Denise Pessana.
(7) **CANAL 7-NOTICIAS** Informativo con G. Castaño y P. Dizán.
(9) **TELENUEVE** Juan Carlos Pérez Loizeau y Mabel Marchesini.
(11) **TELEFE NOTICIAS** J. Jacobson y P. Trapani.
(13) **MARIANA DE CASA** Magazine Mariana Fabbiani.
13.00 (2) **IMPACTO** Periodístico. Jorge Pizarro.
(7) **CINE** "Soberbia", Joseph Cotten. 2º) "El regreso del monstruo". John Agar.
(9) **MEDIODIA CON MAURO** Periodístico. Mauro Viale.
(11) **KACHORRA** Con N. Oreiro y P. Rago.
(13) **EL NOTICIERO DE SANTO** Santos Biasatti.
14.00 (2) **INTRUSOS EN EL ESPECTACULO** De espectáculos. Jorge Rial.
(9) **RUMORES** Magazine de espectáculos.
(11) **MAXIMO CORAZON** Teleteatro. Gabriel Corrado.
(13) **GRANDIOSAS** Karina Mazzocco, Fanny Mandelbaum y Laura Oliva.
15.00 (9) **ZAP TV** Periodístico con M. Polino.
(11) **LA NIÑERA** Comedia en serie.
(13) **EL CLON** Teleteatro brasilero.
16.00 (2) **VA POR VOS, PARA VOS** G. Andino y F. Pais.
(7) **TV REGIONAL** Productores de todo el país.
(9) **COTIDIANO** Magazine. Patricia Miccio.
(11) **PEDRO, EL ESCAMOSO** Teleteatro. Miguel Varoni.
(13) **NOTICIAS DE NOVELA** Entretelones de las novelas.
16.30 (13) **LA OPORTUNIDAD DE TU VIDA** Concurso de talentos artísticos.
17.00 (7) **EL ANIMAX DE MORGADO** Dibujos animados.
(11) **MARU A LA TARDE** Magazine. Maru Botana.
(13) **RECURSOS HUMANOS** De servicios. Néstor Ibarra.
18.00 (2) **ENTRE MORIA Y VOS** Talk show con M. Casán.
(7) **TELEVISION EDUCATIVA** Ciclo educativo.
(9) **EL CHAVO** Roberto Gómez Bolaños.
(11) **ALF** Comedia en serie.
(13) **SIEMPRE LISTOS 2002** Verónica Lozano y Horacio Cabak.
18.30 (11) **LOS SIMPSONS** Dibujos animados.
19.00 (2) **AMERICA INFORMA** Mónica Gutiérrez.
(7) **DEPORTIVO 7** Las grandes figuras del fútbol.
(9) **TELENUEVE** M. Martí y C. Rigoli.
(11) **TELEFE NOTICIAS A LAS 19** C. Pérez, R. Varilli.
(13) **MIL MILLONES** Teleteatro. Araceli González y Gustavo Bermúdez.
20.00 (2) **INDOMABLES** Periodístico. Roberto Pettinato.
(7) **DEPORTIVO 7** Noticiero deportivo.
(9) **REBELDE WAY** Telecomedia con C. Fulop y F. Mirás.
(11) **DADYVERTIDO** Entretenimientos. Dady Brieva.
(13) **TELENOCHE** Informativo. Mónica Cahen D'Anvers y César Mascetti.
21.00 (2) **DETRAS DE LAS NOTICIAS** Periodístico. Jorge Lanata.
(7) **CANAL SIETE-NOTICIAS** K. González, Pablo Vignia.
(9) **IMPLACABLES** Periodístico. Mauro Viale
(11) **EL SHOW DE VIDEOMATCH** Humorístico. Marcelo Tinelli.
(13) **SON AMORES** Telecomedia. Miguel Angel Rodríguez, Millie Stegman.
22.00 (2) **TV REGISTRADA** Humorístico con F. Gianola.
(7) **ANTOLOGIA DEL CINE ARGENTINO** Nueve cortos filmados por el Grupo Cerc.
(9) **EDICION CHICHE** Periodístico. Chiche Gelblung.
(13) **009 CENTRAL** Policial. Nancy Dupláa, Facundo Arana, Paola Krum.
23.00 (2) **LA INFORM ACION** Periodístico. Luis Majul.
(9) **DESPUES DE HORA** Periodístico. Antonio Laje.
(11) **FRANCO BUENAVENTURA, EL PROFE** Teleteatro. Osvaldo Laport.
(13) **KAOS EN LA CIUDAD** Periodístico. Juan Castro.
24.00 (2) **POLEMICA EN EL BAR** Humorístico-actualidad.
(7) **CANAL 7 NOTICIAS** Resumen informativo.
(13) **EN SINTESIS** Santo Biasatti.
0.30 (13) **LA NOCHE TOP** "Doble identidad". Louise Fletcher.